大正九年十二月二十四日 第三種郵便物認可

新京日日新聞

朝刊　【本紙夕朝刊十二頁】

本紙 一部五錢 一ヶ月壹圓
定價 郵税 一ヶ月拾五錢
廣告料 普通 一行 壹圓五拾錢
特別 一行 貳圓五拾錢

發行所 新京永樂町四ノ一 新京日日新聞社
電話 編輯部專用三二二五 營業部專用三三〇〇
發行人 十河榮忠
編輯人 松本勇
印刷人 水越內之介

全滿皇軍に對し重大訓令發せん

肅軍會議から歸任した 板垣參謀副長 司令官に報告

卅一日午後五時半歸京した板垣參謀副長は直ちに官邸に南軍司令官を訪問、軍司令官並に西尾參謀長に中央に於る肅軍會議の經過、陸相の訓示內容等に就て詳細報告する所あつた、今日中中央の方針に基く訓示が關東軍幕僚に對して爲される筈で右の結果肅軍に對する重大訓令が全滿皇軍に發せられる筈

南軍司令官に萬事報告の上 板垣副長きのふ歸る

肅軍に關する重要會議に出席のため上京中の板垣參謀副長は西尾參謀長、永津第三課長以下幕僚の出迎裡に卅一日午後五時廿七分新京飛行場着歸京したが、出迎への記者に對し

途中非常な好天氣で都合がよかつた、今度の上京は勿論肅軍に關する會議に出席のためであるが、萬事軍司令官に報告の上の事だ

と言葉短かに語り、直ちに自動車を連ねて軍司令官官邸に入つた

八分配當の保證 社債九千五百萬圓發行 滿鐵今年度資金

【大連國通】滿鐵は近く三千萬圓の社債を發行すべく目下大淵理事の手によりシンジケート團との間に話を進めてゐるが尙ほ本年度中に九千五百萬圓の社債を發行、別に來る十月一日株金六百萬圓の拂込みを行ひ事業資金にあてる計畫である、而して增資株金は十一年度三千六百萬圓、十二年三千六百萬圓を以て拂込を終る筈である、一方社債發行は十一年度發行豫定額を以て發行限度に達する見込みなので十一年度以降は增資又は社債發行限度擴張の二方法を選んで事業資金を得るの外無き狀勢にある、尙は社債募集に就ては滿鐵重役團は八分配當を維持し得る業績を計數に基き一般に闡明する事によつて募集の困難は一掃されるものと樂觀してゐる

御二方除隊 近く御歸國

【宇都宮國通】宇都宮步兵第五十九聯隊及び騎兵第十八聯隊に見習士官として入隊中の溥傑、潤麒兩氏は約二ヶ月間の訓練を終へ一日八時除隊、直ちに滿洲國陸軍中尉として任官、一旦上京して四日間滯在の上歸國されることとなつたが歸國後は奉天中央訓練處に於て二ヶ月間尉官見習の生活を送られた後兩氏とも錦衞隊附將校として活躍される筈である

床廻り材 ベニヤ板 様甲板
(ト) 吉川商會
新京老松町七 電二九一三番

商店の防空裝飾に 防空協會でも力瘤 來る十日から十二日まで 全市國防色で蔽ふ

防空[illegible]日の防空デー[illegible]として全市民に普く宣布するため晝夜間に亘つて各學校をはじめ街頭において各所に映畫およぴ講演會を催し、又滿人に對しては特に辻講演をなし多數群衆の集合する場所を選んで通俗的防空手品等の余興を添へ移動的に實施し[illegible]ビラを撒布し地上には各商店のショウウインドウに防空色濃やかな店頭裝飾を施して全市を防空色に塗り潰さんとする計畫は既報の通りであるが商店の防空店頭裝飾は十日から十二日までの三日間に決定した、防空協會ではこの商店側の參加に對し極力援助をなすことゝなり店頭裝飾に必要な防空用の被服、器具等を貸與し裝飾用ポスターを配布することゝなつたので右希望者は九月五日までに至急輸入組合まで申出られたいと

癩研究に新生面を開く 小橋茂穗博士 世界的の成功 癩治療の基礎的研究成る

全治は殆ど不能とされてゐる癩病治療の基礎的研究が新京の新進醫學者の手によつて解決され「近く世界の醫學界へ發表される事となり斯界の絕讚を受けんとしてゐる、新京東三條通り順天醫院々長醫學博士小橋茂穗氏は京城帝大講師京城醫專教授として細菌學の新進醫學者として知られて居たが、數年來、城大教授中村敬造博士と共力して研究の結果「家鼠人癩感染試驗」に成功し學界を驚倒させるに至つたもので、此試驗は從來世界の醫學者が競つて研究して果さなかつたもので、癩病は人間以外に感染せず從つて治療其他の臨床學的研究をなす事が殆んど不可能のため治療法に何等の進步なく遂に業病天刑病などといはれて不治の病とされるに至つたものであるが、小橋博士のこの研究成功により治病の基礎的研究が完成したもので、癩研究に新生面を開いた世界的研究と言はれるに至つたものである、なほ同研究は近く東京傳染病研究所を經て日英兩文で世界の學界に發表される筈である

地事所長會議

新總裁を迎へて最初の滿鐵地方事務所長會議を來る六、七兩日大連社員クラブにおいて開催することゝなつたが、第一日は總裁の訓示後、各所長からの管內狀況の報告、地方部長の訓示、各所から提出した議案の審議を以て終り、第二日は終日議案の審議を練ることゝなつて居り新京地方事務所では目下提出議案の整理管內諸施設狀況の蒐錄中である

文教部に簡任編審官 稻垣氏就任

文教部では教科書の統制編輯のため現在の編審官室を更に擴大强化する事となり之が適任者を人選中のところ卅一日左の通り決定發令された、尙は稻垣氏は長く朝鮮總督府の編輯官兼視學官として今日に至つた人で同氏の就任は期待されてゐる

文教部編審官簡任官二等　稻垣茂一

新發屯道路改修 來年度に計上

雨の降る度毎に泥田と化する新發屯舍宅街の道路改修は長い懸案となつてゐたが新京地方事務所では愈よ明年度豫算に改修費を計上すべく此程基礎調査を開始した

松岡總裁拜謁

入京中の松岡滿鐵總裁は卅一日午前十時國務院に張國務總理を訪問挨拶を述べたが終つて同十時半宮內府へ參內勤民樓上に於て皇帝陛下の拜謁を賜り恭々しく新任の挨拶を言上するところあつた

競馬場落成

新京賽馬俱樂部がかねて巨費を投じて新築中の賽馬場ならびに觀覽席は愈よ落成したので來る五日の秋季第二次競馬の第一日を期し午前十一時盛大な落成式を擧行する

新京神社の儀式殿 けふ地鎭祭

久しい間の懸案だつた新京神社儀式殿の增築については三十一日午前十時から地方事務所において入札を行つた結果一萬四千餘圓を以て柴田工務事務所に落札決定、早速一日午前七時から武田事務所長、各委員、氏子總代等關係者參列し地鎭祭を執行することゝなつた、增築工事は既報の如く現在の儀式殿の西側に儀式殿四十坪、神職宿舍三十坪合計七十坪を新築するもので十月十日ごろに竣工の豫定であるなほ請負者柴田工務所の犧牲的奉仕によつて豫算に計上されてゐなかつた煖房設備費一千五百圓)を請負者側で施工寄進することゝなつた

松岡總裁披露宴 昨夜ホテルで

滯京中の松岡總裁は三十一日午後六時半からヤマトホテルにおいて日滿官民二百余名を招待し盛大な就任披露宴を催した

專田少佐着任

陸軍大學教官より河野參謀の後任として關東軍參謀に轉じた專田少佐は卅一日午後五時半着あじあで着任した

廣瀨科長着任

外務省より滿洲國入りをした外交部新俄國科長廣瀨節男氏は夫人同伴卅一日午後五時半着あじあで大橋外交部次長以下外交部員其他大使館員等の出迎へを受け着任した

航空往來

▲平川敏行氏(東京)チ、ハルから
▲森田孝道氏(同)同
▲廣瀨龜久氏(會社員)同
▲浦山助太郎氏(電氣協會代表)同
▲上田輝雄氏(早大教授)同
▲新井忠彥氏(東京會社員)同
▲樫田忠一氏(ハルビン辯護士)ハルビンから
▲萬田紀廣氏(新京官吏)同
▲岡田秀武氏龍井から
▲棒正信氏(ハルビン國際運輸)ハルビンへ
▲堀義明氏)同
▲池田政雄氏(神戸會社員)同
▲高畑義彥氏(東京)同
▲堀雄一氏(交通部)同
▲堀英四郎氏(同)同
▲星合正治氏(東大教授)奉天へ
▲瀨藤象二氏(同)同
▲芳賀靜氏(新京會社員)同
▲矢中會轉氏(會社員)同
▲清水幹營氏(東京會社員)大阪から

偶語

九月一日といへば關東震災記念日、早いものであれから恰度十有二年にもなるが、全國民殊にあの震災の被害を實地に體驗した人々に取つては今も尙ほ恐ろしい思ひ出である▼震災によつて受けた被害は實に大きかつた、しかしそれによつて受けた國民の精神的緊張こそ洵に得難いものだつた、あの堂々たる帝都の復興事業を立派に仕上げられたのも之が賜物ともいへる▼松岡滿鐵總裁が本社記者に語つた車中談に、非常時はこれからだといふ言葉があつた、その理由はいろいろにも解釋されるが、いづれにしても常時でないことだけは確かだ▼吾等はけふの震災記念日を迎へて上下一致この際國民の一大發奮を望むこといよいよ切なるものあるを感ずる▼世界人注視の的、京濱線のゲージ變更が僅々三時間でみごと完成した、科學の力の偉大さに今更の如く感嘆久しうするとゝもにこの劃期的事業が何らの事故一つなく立派に出來上つたことを心から喜ぶものだ▼特急あじあ號が連哈間を直通するのもけふからだ、あの流線型の寵兒あじあが京濱間を堂々疾驅する、その姿を想像するだに心躍る

果物
カネリ洋行
新京ダイヤ街 電話五三九二番

地方産業を開發 全國農務科長會議の成果 注目さる農務豫算

三日に亘る全國農務科長會議の結果地方廳の意向を聽取した實業部に於ては、近く來年度農務豫算の編成に着手するが、産業調査局に於て目下進行中の農村實態調査も第一回調査完了し農村の實情も略ぼ判明したので、具体的な農村對策を決定、秋豫算に數字化せんと目下具體案を練つてゐる、即ち屢報の農會に産業組合の色彩を帶びせしめ、技術的指導の外に材料肥料の共同購入、販賣の共同等を行はしめる一方、地方産業の中央統制を一層强化せしむるため地方勵業を增加し地方産業の開發を促進せしむるものと見られ、來年度豫算に於ては農會の整備地方勵業費の增加を要求することゝなるべく注目されてゐる

大典觀艦式指揮官ら決る きのふ軍政部發表

軍政部發表＝康德二年九月九日哈爾濱松花江に於て大典觀艦式を行はせらる

江防艦隊司令官海軍中將　尹祚乾
大典觀艦式部隊指揮官被仰付
江防艦隊參謀長海軍上校　嚴昌泰
大典觀艦式部隊參謀長被仰付
江防艦隊副官海軍中尉　王紹文
大典觀艦式部隊副官被仰付

起草を急ぐ 海事審判規定 交通部の新計畫

滿洲國に於る水運業の發達と共に船舶航運の事故等も漸く頻發するに至つたので、交通部路政司では曩に水運法を公布し目下制裁規定として海事審判規定の起草中である、現行制裁規定は民國時代のものを援用して居り、船舶衝突等によりて生じた水運事故は交通部が直接事件の解決に乘出したが、目下作成中の海事審判規定は海事裁判の確立を期する上から之に大改革を加へて海軍審判所を設置して水運一般の事故を處理せしむるものである

煖房シーズン近く 氣がゝりな煤煙 まづ煙突の取締改革から 新京署方針を練る

一ヶ年一平方哩の降煤量四百四十七噸といふ世界一降煤量の多い新京の空氣は各方面驚異の的となつており、これによる疫病も尠くないので新京署衞生係では近くストーヴの需要期をひかへこれが減滅方法につき考究中であるが、先づ手近な一般家庭のストーヴの煙突の取締から改革し今まで保安係で取締つてゐたストーヴの煙突は高さによらず、周圍の環境により取締り、完全燃燒率を高め煤煙の減少を圖らうといふのである

電業の改組成る 新組織案並に人事異動 けふ一日附で發表

滿洲電業株式會社(滿洲電業股份有限公司)は昨年十二月一日既設九個の同業公司を併合して滿洲電業統制事業の第一步を踏み出したが、設立當初に於ける複雜多岐の職制、事務系統はその後の事業の進展の狀勢の變化に依つて改組刷新の必要に常面する有樣となり同社に於て立案中の處、漸く具体案を見たので茲に新組織案及び之に伴ふ人事の異動を決定し九月一日附を以て新制度を實施することになつた、改正された大要は左の通りである

(一)從來の本社、局、支店の三段局を廢止して本社と支店との二段制に改め、命令系統の簡易化を圖る

(二)社長直屬部門に企劃局及び檢查課の新部門を設け、企劃局は産業開發への一部門として滿洲國々策の線に活躍すべき一切の企劃を企劃局に於て行ひ、之を會社の參謀本部として國策の順調なる進展に寄與する。檢查科は會社營業上の會計檢查院的事務を執行するものである

(三)既設の七課四十係を併合して總務、經理、營業、工務の四部七課二十九係に統制する

(四)現在まで各局、支店にあつた重役を、新たに各支店に駐在重役制として、同支店の諮問機關たらしむる

(五)大連、奉天、新京、哈爾濱の四支店を大支店として大支店には營業、工務の二課を置く

等で之に伴ふ人事異動は左の如く發表された、因に今回の職制改革は業務の簡易化、組織の合理化を目的としたもので之によつて起る人員の整理はしないと言ふ同社幹部の言明である

取締役　山泉光男
大連駐在を命す
取締役　細壽芳
奉天駐在を命す
取締役　溫和
哈爾濱駐在を命す
常務取締役　小池寬
總務部長を命す
參事　須藤清
總務部文書課長を命す
參事　原口純九
總務部人事課長を命す
常務取締役　石橋米一
經理部長を命ず
參事　林田精一
經理部次長を命す
經理部次長　參事　林田精一
經理部會計課長兼務を命す
職員　課元昂
經理部用度課長を命す
常務取締役　高橋仁一
營業部長を命す
參事　栗山藤二
營業部次長を命す
職員　中村繁次
營業部業務課長を命す
職員　曾錫蕃
營業部興業課長を命す
常務取締役　王聘之
工務部長を命す
企劃局副長　參事　大磯義勇
工務部次長兼務を命す
參事　前川和
工務部技術課長を命す
職員　谷澤惣四郎
工務部工事課長を命す
取締役　岡村金藏
企劃局長を命す
參事　大磯義勇
企劃局副長を命す
參事　中村富士太郎
同　山口本生
各通　企劃局委員兼幹事を命す
囑託　出原佃
職員　三上秀男
同　高文蔭
各通　企劃局委員を命す
參事　長谷川收
檢查課長を命す
參事　龜山亨
檢查課
職員　小田切盛三
同　鄭錦榮
同　樋口良治
各通　檢查役を命す
參事　末綱
職員　郭觀枕
秘書役を命す
取締役　古泉光男
大連支店長事務取扱を命す
職員　難波宗治
大連支店營業課長を命す
職員　大島喜一
大連支店工務課長を命す
參事　高井恒則
奉天支店長を命す
職員　奧平齋直
奉天支店營業課長を命す
職員　小直
奉天支店工務課長を命す
參事　王國香
新京支店長を命す
參事　古城良知
新京支店營業課長を命す
職員　永野義男
新京支店工務課長を命す
參事　田村忠一
哈爾濱支店長を命す
職員　樺島信夫
哈爾濱支店營業課長を命す
職員　平井新藏
哈爾濱支店工務課長を命す
職員　阿部覺丸
營口支店長を命す
職員　小林曆
鞍山支店長を命す
參事　高原瀨
安東支店長を命す
職員　周廣治
吉林支店長を命す
職員　大塚良治
齊々哈爾支店長を命す
職員　王郁之
奉天業務研究所長を命す
職員　左耀先
哈爾濱業務研究所長を命す

テイチクレコード

九月新譜　全滿發賣中大好評

流行歌
50083
嘆きの旅人　楠木繁夫
泣かないわ　千早淑子
蓬へば日和よ　杵淵一朗
忍ぶ菅笠　榊原三惠子
青空の街　楠木繁夫
花の散る頃　千早淑子
定價 一枚 壹圓

青空の街、花の散る頃は曲名にふさわしくA面は伸び伸びした朗かな調子もB面は靜かな抒情的のものである氣持のよい一枚である目下內地に於て大流行

五〇〇七六	ジャズソング	トロット 意味ないよ / トロット オー、モナー	ディック・ミネ / 伴奏ディック・ミネエンドヒズセレナーダス
五〇〇七七	ジャズソング	ワルツ ブルーハワイ / フラ ハワイの娘	川畑文子 / 伴奏モアナグリークラブ
五〇〇七八	ダンスミュジック	パソドブル 美しのオリタ / スケーターワルツ サーカスの男	テイトニユー タンゴオーケストラ
五〇〇七九	アコーデオンとバンジョウ	パソドブル エスパニヤカーニ / マーチ ボルガマーチ	アコーデオン 小泉幸雄 / バンジョウ 吉田末男
五〇〇八〇	マンドリン合奏	ワルツ サンチヤゴ・ワルツ / フルース ダンシング、インザバーン	明治大學マンドリンクラブ
五〇〇八一	管絃樂	金と銀 / 森の水車	東京フイルハーモニック交響樂團

定價 壹圓

落語と萬歲
落語　醉つぱらひ行進曲　柳家金語樓
落語　夕涼み　桂小文治
萬歲　親心　三遊亭柳枝 花柳一駒
定價 壹圓

浪花節
新作發表 東郷盃　吉田奈良丸
さんばら辰(後編)　廣澤虎造
愛憎峠(前編)　林伯猿
一枚 壹圓

首相以下名士の吹込み
選擧肅正講演レコード　一枚各壹圓

臨時發賣映畫首題歌
日活映畫「男のまごころ」首題歌　男のまごころ　楠木繁夫
流行歌　波止場がらす　ディック・ミネ
日活映畫「さむらひ鴉」首題歌　さむらひ鴉　古賀政男曲 楠木繁夫
流行歌　利根の舟唄　市三唄
日活映畫「のぞかれた花嫁」　のぞかれた花嫁　杉狂兒
流行歌　二人は若い　星玲子
各一枚 壹圓

右の他數十枚の新譜あり 御近所の蓄音器店に無きときは直接寶山洋行へ

テイチクレコード 全滿洲大賣捌所
寶山洋行
電話 四九六〇番 振替 五五一六 一六五五

●テイチクレコードは帝都キネマにて中繼演奏致します●

社說

滿洲國鑛業法施行さる

さきに公布された滿洲國鑛業法は熱河、錦州省內蒙旗地域に於ける實業部令と共にいよ〳〵今日から施行されることゝなつた、躍進的な經濟建設の一途を進む滿洲國において鑛業法の施行は極めて意義深いものである、殊に鑛業法の實施と共に設立されたる滿洲鑛業開發會社の創立は國防上における重要性は多大である元來鑛產資源の自給力とその開發運用の適否は國家の消長を支配するものである、それ故滿洲國においても國防上必要なる鑛產資源の國家保有と國家統制下における開發を企圖して國策會社たる滿洲鑛業開發會社を設立したのであつて同會社の使命は新國家國防の將來に大きな影響力を有してゐる

◇

鑛業法の施行は國防の確立と資源保有を二大眼目とするもので今日まで無統制な狀態におかれた滿洲鑛業の開發が同法の實施によつて組織的に經營され廿三種の國防鑛物を除く他、鑛物の開發は鑛業法によつて個人のために開放されてゐるのである、鑛產物の合理的生產による國民經濟の發達は同法の施行によつて期して待つべきであらう

想起せよ！ 試練の日 九月一日

けふは第十二回震災記念日である想起す、今から十二年前の今日の日を我が帝都が全滅に瀕した日だ、その後十二年粗衣粗食に甘んじて孜々として復興建設に努めた精神こそ大自然の試練に堪えた大和魂である、これだけさへあれば大丈夫、日本の前途はいつも輝しいものとなつてゐる滿洲建設も同じ意氣と氣持で邁進されなくてはならない

◇

時局後援會はこの意義深い記念日に當り、當時の悲慘な狀況と市民の覺悟に關する宣傳ビラを撒布して稍々もすると弛緩せんとする市民の氣持に鞭つことゝなつてゐる、更にこの日は終日握り飯と梅干で震災當日を偲び、發震時の午前十一時五十八分には全市のサイレンを一齊に鳴らして步行者は勿論車馬自動車等一切の交通を停止して一分間の默禱を捧げ當時の犧牲者を追悼すると共に覺悟を新らしくすることゝなつた、この種の催しは內地は勿論各地で行はれるのであるが、かゝる催しが年毎に聲高に叫ばれねばならないことは一般國民の精神の弛緩を意味するものではないだらうか、震災記念日は一年に一度は必ず來る、そしていつも考へさせられることは一般國民がもつと〳〵緊張しなければいけないといふ事だ

獨自の對案をわが方で作成
國境委員會設置問題

【東京國通】十七日の廣田ユレネフ會談でソ聯側が提示した滿ソ國境共同委員會試案に就ては外務省は陸軍、滿洲國と連絡を取り硏究中であるがソ聯提示の案には相當不滿の點もある故、これとは別個の獨自の試案を提案するに方針を決した、具体的內容に就ては陸軍當局滿洲國政府と十分打合せを必要とする故に我具体案提示は九月下旬か十月上旬と豫想されるが、根本方針に就ては日ソ間に殆んど懸隔がないからソ聯側が誠意を以て交涉するなら本年內に滿ソ國境委員會の設立は可能と信ぜられる

一木問題で言質を與へず
政友代表 首相と會見

【東京國通】政友會の國體明徵實行委員は、本月三日の機關說排擊に關する政府の聲明を不充分なりとし一木、金森問題を提げて三十日午前九時半官邸に岡田首相を訪問政府側より岡田首相、白根翰長、政友會側より實行委員山本（悌）、牧野、西村、宮澤、中谷、竹內、猪野毛の諸氏出席し政友側より既報の如き質疑書により短刀直入に一木、金森兩氏に對する政府の所信を究明したが、政府側は美濃部博士の司法處分決定を控へ質疑應答が微妙な影響あるを避け言質を與へることを避けたが大體左の趣旨の答辯をなした模樣である、即ち

一、一木樞相は過去に於て機關說が一學說として存在することを說明したとしても今日斯る意見を持たぬことは明白と思ふ

一、金森長官は著書の中に機關說を一學說として列擧してゐるが、金森長官自身機關說でないことは通常議會で斷言して居り問題の著書も絕版であるから同樣問題にならぬと思ふ

一、本月三日の聲明で機關說排擊の目的を達成したものとは政府は考へてゐない、其後も引續き趣旨徹底に努力して居り、之を有耶無耶にしようとはしてゐない

說明 南部線頭製一周年の集ひ（左から五人目が宮本信七氏）

日米電信料引下げ
あすから實施

【東京國通】遞信省では九月一日より日米間電信料の引下げ改正を實施するに決定した然して改正料金は大体北米及び南米北部の電信料一語につき卅四乃至五十サンチーム引下げるもので改正實施後は貿易通商その他の上に多大の好影響を齎らすものと見られてゐる

日埃通商會議 帝國代表隨員決定

【東京國通】政府は廿九日日埃通商會議に對する笠間、天城兩代表委員を正式發表したが外務省に於ては三十日兩代表を補佐の爲め代表隨員二名を決定左の通り發表した

大使館一等書記官（ペリ） 千葉秦一郎

領事（アレキサンドリア） 黑木時太郎

カイロに於ける日本國及エヂプト國間の通商問題討議の爲帝國代表委員隨員を命ず

イラン政府 ソ聯と直通列車運轉

【テヘラン廿九日發國通】イラン政府は今回ソ聯政府との間に新に通商條約を締結し、且兩國間に直通列車を運轉することに決定、カゼミ外相は廿八日首都テヘランに於てソ聯大使チルニク氏との間に新通商條約調印を了した

エクアドルの政變
幽閉中の前大統領釋放

【東京國通】外務省着在ペルー村上公使の公電によればエクアドル大統領ベラスボ氏は去る廿日議會の閉鎖を命じ獨裁政治を樹立するとの理由により一部軍人と憲政擁護派に幽閉されてゐたがその後大統領を辭任し漸く許された、前內務大臣は卅日假政府をつくり新政府は十月新大統領の選擧を爲す旨聲明したが政局の今後は相當動搖を豫想されてゐる

コンミンテルンの內容判明
嚴重抗議發せん

【東京國通】第七回コンミンテルン大會に於ける赤化宣傳決議に對しアメリカ始め諸國がソ聯政府に抗議したが我國も大會內容を詳細檢討した上で廣田外相からソ聯政府に警告を發する筈である、而して卅日大田駐ソ大使から外務省に達した報告によれば大會中最も注目すべき左の三種の報告演說內容が判明したので廣田外相は愈々近く正式警告を發するものと見られる、報告演說

一、ドミトロフのファシズムの進出に對する勞働者階級の統一戰線に於けるコンミンテルンの任務に關する報告

一、エルコリーの帝國主義者の新世界戰爭準備に關する報告

一、マニエルスキーのソ聯に於ける社會主義と共產主義の成功とその世界的意義に關する報告

此內最も重大視されるドミトロフの演說は

各植民地殊に支那に反帝國主義戰線を普及せしめねばならぬ、コムミンテルンと支那とがファッショ資本の進出及び戰爭の脅威に對する行動を統一する爲には第二インターナショナル共譜黨派と直接交涉するの用意あるを宣言すると述べて居る

關東震災で橫死の外人氏名漸く判明

【東京國通】關東大震災十二週年の九月一日本所の震災記念堂では神佛兩式で盛大な慰靈祭を擧行するが大震災の際東京在住の外國人で慘死した人々は氏名が中華民國人を除いては不詳の爲供養する事が出來なかつたが、此程漸く判明東京市では九月一日これ等不慮の慘死を遂げた外人の慰靈式も併せ行ふことゝなつた外人の死者は中華民國人を除き英國人七十四名、米國人八十六名、佛國人二十一名、伊國人一名、白國人一名其他合計二百二十四名である

本社後援 第一回商藝作品展 愈よけふから
太子堂で午前九時から

第一回商藝作品展覽會は新京商工會議所同商店協會、大新京日報社、大同報及び本社後援で一日から三日まで市內祝町の太子堂で開催され時間は每日午前九時から午後九時の間、主として商店の廣告圖案や裝飾に關するもので第一回の會員が腕を競ふ有意義な催しで興味ある催しである、因に主催の第一回新京商藝協會の會員はイロハ順にする白揚社、鳳三堂、龜岡看板店、がんす社、玉江看板店、赤星工藝社、新彩社、日の丸看板店等である

司法部繙譯官を一般に募集

法院、檢察廳に勤務せる繙譯官は直接裁判事務に關係を有するもので之が人選配置に關しては事裁判の正否司法權の威信に及ぼす影響大なるに鑑み愼重詮議し來れる所であるが尙廣く一般の人材を求め司法制度の確立を計ることになつた

募集要綱大略

一、人員 約四十名

二、資格 日人、滿人男子四十歲未滿

二名の身許保證者を要す但し保證者は現に滿洲國內の官廳重要會社に勤務する者又は信用ある商店主たること

三、期限 九月十日

四、場所 司法部人事科

五、應募手續 左の書類を提出すべし

（イ）自筆履歷書（ロ）最近半身脫帽手札形寫眞（ハ）最近卒業學校卒業證明書及成績證明書（ニ）現在地警察官署の身分證明書（ホ）阿片吸引せざる誓約書（ヘ）戶籍謄本（日人）

六、試驗日時 九月十五日午前八時（日曜日）

七、試驗場所 應募場所に同じ

八、試驗（イ）日、滿語の會話繙譯及書取（ロ）口頭試問

九、採用通知 九月二十日頃

十、採用後の勤務廳 司法部所管下各法院、檢察廳、監獄、看守所、法學校

十一、採用後の官職及待遇 法院繙譯官、檢察廳繙譯官看守長、主任、看守、法學校繙譯官、譯官

薦任官 四百圓以內

委任官 三百圓以內

雇員 百二十圓以內

十二、應募者注意事項 應募者には受付と同時に受驗票を交付若くは郵送すべきに依り試驗當日午前七時三十分迄に當司法部人事科へ出頭すべし（萬年筆又はペン持參のこと）

弘報係撮影班
歷史的實況を撮影

【ハルビン國通】滿鐵弘報係撮影班の一隊を乘せた旅客機は工事現場視察の伊藤哈鐵、竹村總局局保線係主任を便乘午前六時ハルビン飛行場を出發、ゲージ變更の歷史的實況を撮影のため一路南の空に飛翔した

佐原局長談

【ハルビン國通】午前七時五十分全線作業終了の報に佐原局長は滿面に喜色をたゝへながら左の如く語る

大丈夫だとの確信はあつたがスパイク一本でも大事故惹起の原因となるので愼重な態度で作業場に臨むやう訓令しておいた、天候に惠まれ豫定よりも早く全線終了の報告に接して喜びに堪へない、作業員は更に第二段の整備作業に移り萬全を期するはずだ、八時廿分には試運轉列車が出發し引續き營業列車の運行を爲するこれも大丈夫だと思ふ、私も試運轉列車に乘り込み新線視察を爲すと共に作業員の勞を犒ひたいと思ふ

川添夫人映畫
新京署員觀賞

滿洲事變に警察官の妻として華々しき功名を建て靖國神社に祀られた故川添しま女史をヒロインとする映畫「靖國神社の女神」は目下帝都キネマに於て上映されてゐるが三十一日、九月一日兩日新京署員及家族に無料公開した

新京商藝協會主催
第一回商藝作品展覽會
二日から三日間太子堂で（入場無料）

後援 新京日日新聞社

英國第三皇子御成婚式

【ロンドン卅日發國通】昭和四年ガーター勳章使節として日本皇室を御訪問遊ばされた英國ジョージ五世陛下の第三皇子グロスター公殿下には今回バックルー公令孃ダグラススコット姬との間に御婚約整ひ英帝國上下を擧げての慶祝のうちに近く盛大な御成婚の式典を擧げさせられることとなつた、因みにグロスター公殿下は一九〇〇年三月の御誕生で卅五歲にあらせられ、一方バックルー公家はチャールス二世以來二百年の家系を保つ舊家である

滿洲國職員休養所
旅順に新設

滿洲國では職員休養所を旅順に新設すべく同地模珠礁海岸の土地使用方申請中であつたが、兩三日中に認可になることとなつたので愈よ豫算六萬圓で新築する筈である

十河總務移居

本社十河總務は吉野町の假寓を引拂ひ領事館前新築本社內へ移つた電話は三二二五番

秋季清潔檢査 十九日から

新京署管內の秋季清潔檢査は九月十九日から廿六日まで實施するが同清潔檢査には家庭で遵守すべき衞生條項を印刷したビラを各戶洩れなく配付し一般家庭の衞生思想を喚起する筈である

滿洲國辭令

前朝鮮總督府編修官兼視學官として令名あつた稻垣茂一氏は、今回滿洲國入りをすることになり八月卅日附を以て文敎部編審官（簡任二等）に正式發令を見た

王道學會 老子學講義

九月一日（日曜）午前十時より新京記念公會堂第一集會室に於て

主催 王道學會

後援 新京日日新聞社

謄寫版及附屬品 文房具の御用命は 祝町二丁目一四 大氣堂 電話二四二五番

商況欄（八月卅一日後場）

金銀市況

●上海標金 前引 [illegible] 後寄 —— 步 ——

爲替相場

●奉天國幣對金票 現物 一〇〇、三〇 一〇〇、五〇

▲九月十三日限 寄付 九九、六〇 引 九九、六〇 出來高 一万

▲上海爲替

▲日本向 第一回 賣 一二五、五〇 買 一二六、〇〇 第二回 賣買 —— 第三回 賣買 ——

▲倫敦向 第一回 賣買 一志五片一六分三 八分七 第二回 賣買 —— 第三回 賣買 ——

▲紐育向 第一回 賣買 三六弗 一八分七 一六分三 第二回 賣買 —— 第三回 賣買 ——

各地市況

●橫濱生糸 後場引 當限 七七五、〇〇 先限 七三四、〇〇

●大阪期米 當限 —— 中限 —— 先限 ——

●神戶豆粕 八月限 四、七三 四、七三 九月限 四、七二 四、七二 十月限 四、六八 四、六八 十一月限 四、五六 四、五六 十二月限 四、五一 四、五一

手形交換（卅日） 金票 三七枚 [illegible] 鈔票 三五枚 [illegible] 國幣 二七枚 [illegible]

高級新車 電話 大二ノ五五番 電話 四八七九番 現代タクシー

上下水道の故障は!! 新京中央通四十二番地 市瀨工務所 電話 [illegible]

襖表裝 大勉强致ます 梅ケ枝町四丁目十四番地 電話三三四一番 古永堂

ハルビン ホテルモデルン 電話2318,3818,5559
百部屋ノ中五十部屋ニ各々風呂洗面所ガ附イテイマス
部屋代ハ一日ニ付キ國幣1,50ヨリ御在イマス
レストラン ランチ（二皿 85錢） ディナ（一皿 50錢） 其他飲物等ヘ價格 低廉宴會ハ一人前 國幣2,50ヨリ出來マス サロン及ビジヤズバンドハ毎夕七時カラ始メマス
カフヱー ザクスカ（三種25錢） 飲物（40錢） 御輕食ヘ價格低廉 心付ケヘ御辭退シマス
ホテル專屬娛樂場 アメリカンバー トーキーシネマ 紳士淑女ヘ理髮所 撞球場 ホテル事務員ハ露語英語日語滿洲語ヲ解シマス

賣店申込募集
新京賽馬場內賣店貸受希望者は九月二日迄に事務所へ書面をもつて申込相成度し
一、貸付は賣店貸受規定に依る
二、貸付は申込者に付き銓衡の上董事長之を決定す
三、貸附賣店大賣店二軒、小賣店三軒
四、詳細は事務所に問合せ承知せられ度し
新京富士町六丁目 社團法人 新京賽馬俱樂部 電話 二三五五〇六番

募集カウンター（女）二名 御希望の方は自筆履歷書持參本人出頭相成度し 國都建設局 食堂部

タイピスト採用廣告
一、高女卒業程度タイピストの經驗あるもの一名採用す
一、市內に確實なる身元保證人要す
右希望の向は來る九月二日午前中自筆履歷書携帶の上本人來談あれ
新京八島通二八 東拓支店 電話 二五八五・四八〇九番

司法部繙譯官募集公告
一、募集人員 約四十名
二、應募資格 日、滿男子ニシテ四十歲未滿ノ將來繙譯官トシテ立チ特定ノ任地ヲ不望品行方正ナル者
三、應募期限 九月十日
四、應募手續 自筆ノ履歷書ニ最近ノ半身脫帽手札形寫眞添付ノコト
五、試驗日時場所 九月十五日午前八時（日曜日） 司法部人事科
六、試驗 日滿兩語會話繙譯書取及口頭試問
七、待遇 薦任官四百圓以內、委任官三百圓以內、雇員百二十圓以內
司法部

畑週報現物氣配

銘柄	拂込	配當	時價
四分利(二)	一〇〇、—	[illegible]	九八、八〇
滿洲建國	一〇〇、—	[illegible]	一〇一、五〇
滿洲四分	一〇〇、—	[illegible]	九七、一〇
正隆銀行	五〇、—	[illegible]	三〇、五〇
滿洲銀行	五〇、—	[illegible]	三〇、五〇
新京銀行	五〇、—	[illegible]	一五、〇〇
滿鐵親	五〇、—	[illegible]	六一、八〇
滿鐵新	二〇、—	[illegible]	二六、五〇
東京電燈	五〇、—	[illegible]	五一、五〇
鬼怒川水電	五〇、—	[illegible]	四三、〇〇
大同電親	五〇、—	[illegible]	四四、五〇
大同電新	一二、五〇	[illegible]	九、五〇
電信電話	一二、五〇	[illegible]	一六、九〇
電信電乙	一二、五〇	[illegible]	一三、五〇
新京取信	一二、五〇	[illegible]	一一、五〇
東洋拓新	二〇、—	[illegible]	一一、三〇
旭紡績株	二五、〇〇	[illegible]	一二、六〇
滿洲紡續	五〇、—	[illegible]	六五、〇〇
滿洲製麻	五〇、—	[illegible]	六五、〇〇
奉天製麻新	一二、五〇	[illegible]	一八、〇〇
日滿亞麻	一二、五〇	[illegible]	一五、五〇
滿洲棉花	一二、五〇	[illegible]	一一、〇〇
日本糖新	三七、五〇	[illegible]	六二、〇〇
北海製糖	五〇、—	[illegible]	四三、三〇
滿洲麥酒	二〇、—	[illegible]	二六、五〇
日滿製粉	五〇、—	[illegible]	三四、〇〇
商船新	一二、五〇	[illegible]	一三、八〇
川崎造船	五〇、—	[illegible]	二六、一〇
滿洲興業	二五、〇〇	[illegible]	二五、二〇
土木企業	一二、五〇	[illegible]	一六、三〇
新京建物	五〇、—	[illegible]	三二、〇〇
東亞殖產	二〇、—	[illegible]	二、三〇
大同產業	二〇、—	[illegible]	二、〇〇
太陽產業	五〇、—	[illegible]	一、八〇
周水土地	一二、五〇	[illegible]	三、二〇
滿洲工廠	二〇、—	[illegible]	二〇、〇〇
滿洲化工	二五、〇〇	[illegible]	二八、〇〇
日滿アルミ	二五、〇〇	[illegible]	一二、七〇
東滿パルブ	一二、五〇	[illegible]	八、二〇
東亞煙新	二〇、—	[illegible]	三二、八〇
日魯漁新	二五、〇〇	[illegible]	二七、五〇
滿洲セメント	一二、五〇	[illegible]	六、五〇
哈爾賓セメント	一二、五〇	[illegible]	一二、三〇
日本電工	五〇、—	[illegible]	八九、〇〇
同新	一二、五〇	[illegible]	二八、〇〇

回內容の充實せる弊店の推奬株

回採算有利の滿洲電信電話乙株 國幣拂込

同社概況は既報の通り今期に於ての業績は益々進展し主要たる收入のラヂオの申込增加と電信電話の頻繁なる通話數は追年增加の傾向にて豫想以上の好成績を揚げ亦本年度の事業資金も前期社內保留と先般成立の社債にて充當し益々健實實績良仕は早晚增配の氣運も生ずべく滿洲事業としての前途に囑望され株價又向上の一途而就中國幣拂込の乙株（滿人側募集）は團價にしての時價、割安投資家在滿邦人にして見れば安全且採算有利の最好の物件かと此處に御推奬申上候

回百花爛慢の活況は必至の情勢

短期方面前週報後の市況、長期當日限落ち後に期待を持ち一高一底なれど底意は依然强硬鼠の前の靜かさに恐れ目先伊エ兩國の問題進展が「財界に如何」に影響するか一大關心事にして其昔歐洲動亂當時の我が財界の活況を髣髴せしめ赤株界も何等かの動機に接しなば勃發的沸騰を來さす哉の情勢にあれば相場自体の慎重なる行進步調は增稅問題とか日く何と杞憂條項は織込み濟みの市場として徒らに悲觀の要も有之間敷と御參考まで愚見開陳致し置候

▣軍勝公債高價買入致します

公債株式現物賣買 新京祝町四ノ一三 は畑園太商店 電話 六二一三、六四五九番

滿洲取引所仲買人 天隆株式店 大塚壽賀次 奉天加茂町二 電話 [illegible]

東滿

京圖、圖寧沿線の山金露頭調査

發見者には千圓までの賞金

滿洲採金乘出す

【延吉國通】滿洲採金株式會社延吉出張所においては去る七月一日事務開始以來砂金並に山金露頭發見を大々的に奬勵すると同時に會社より委任經營の間島內地砂金採掘業者を指揮監督する外、分析所を設けて分析の需めに應じてゐるが山金露頭發見者に對しては品質の良否を分析の上十圓から千圓までの賞金を與へ又自ら發見した鑛區採掘を希望するものに對しては同出張所と請負採掘契約をなすか又は租鑛權を與へるとのことである尚同出張所においては京圖、圖寧兩線一帶に亘り一層徹底的に採鑛調査を行ふべく既に江藤調査隊長の指揮する山金調査隊と岩田調査隊長の砂金調査隊の二隊を派遣し目下細密なる調査を進めてゐるがその結果は非常なる興味を以て期待されてゐる

大豆の取引を斤單位に改正

間島穀物組合今秋より實行か

【龍井國通】間島穀物商組合では愈々出穀期が目睫に迫つたので既に各種の準備を進めてゐるが先づ組合の意向としては特產大豆の商取引において從來の石取引を今年からは斤數取引に改めたい意向を以て關係各地の組合と目下折衝中である、これは滿鐵混保と同じく一袋正味百四十斤入りに統一するものであるが尚包裝麻袋は昨年豫想外の不作で約十萬枚近くの手持があるので當分の間は砂糖の空袋を使ふことになる模樣でありこれが實行される曉には從來の現地における商取引上の種々なる弊害も一掃されるものとして各方面より期待されてゐる

自動車鐵道の貨物連帶輸送開始

【圖們國通】鐵路總局ではかねて鐵道の便惡しき產業地域に自動車線を開拓して旅客貨物の輸送を開始してゐたが貨物については國營鐵道との間に接續上の手續を缺き諸雜運賃等に種々不便を生じて居たので今回各自動車線の貨物輸送に鐵道との直通連帶輸送制度を實施する事となり關係荷主等に非常な便利を與へることゝなつた、京圖、圖佳沿線に於て圖們と關係の密接な該自動車線は左の各線である

敦化―額穆、寧安―官地、敦化―馬號、牡丹江―寧安、琿春―東興鎭、寧安―海林、敦化―官地、牡丹江―海林、綏芬河―東寧

共匪討伐

我方四名損傷

琿春部隊の

【琿春國通】當地〇〇支隊では滿蘇國境山林地帶に根據を有する所謂東北人民革命軍第二獨立師第二團第三連所屬武裝共匪數十名が純義保農幕洞に現はれ金品の掠奪を恣に敢行してゐるとの情報に接し中島中尉の指揮する一個〇隊が出動、廿二日午前四時頃琿春南方五里の大公司村奧地において共匪團と遭遇交戰の結果、敵は現地に死体五個を遺棄して密林地帶へ逃走した、この交戰において我方上等兵水野正一(二五)同小島清一(二三)兩氏は名譽の戰死を遂げ軍曹內田藤市、一等兵竹內彌一兩氏は負傷慶源衛戍病院に入院加療中であつたが遂に絕命、廿四日正午當地北大營廣場において告別式を營んだ

●北山忠靈塔●寄附芳名

一〇〇圓、在敦化副領事、草野松雄、二〇圓、新京新市街憲兵分隊長、星實敏、一〇圓、馬場德一、五圓、長谷部育次郎、五圓、橫地長尾、五圓、今城武治、三〇圓、福原與吉、三〇圓、敦化在鄉軍人分會、二〇圓、池田傳吉、一五圓、內原勝、一〇圓、德重洋行、一〇圓、高木惣十郎、一〇圓、三好嚴八、五圓、中村泰良、三圓、吉田昇、三圓、山手駒夫、二圓、垣本森一、二圓、木下幸太郎、二圓、辻義雄、一圓、佐々木正雄、六圓、凱旋食堂女給一同、計二九四圓、累計一、二四三圓五十錢、三〇〇圓、敦化電業股份有限公司、二六圓五十五錢、電業會社日本社員一同、一五圓、橫內男、七圓、橫岡豐一、五圓、坂元英利、三圓五十錢、紫崎慶次郎、三圓五十錢、中村四郎、三圓、伊藤繁充、三圓、小林正三、計三六六圓五十五錢也、累計一、六一〇圓五錢【敦化支局發】

鎭江山に

白晝の匪襲

【安東國通】三十日正午鎭江山に白晝然も附屬地間際迄天祐匪の部下約十名襲來し來つたので折柄警戒中の日滿官憲は急遽出動目下討伐中である

た上鮮人一、滿人四十を人質として拉致二時十五分頃西北方へ逃走した、部落內の損害一萬五千圓に達する

剿匪中重傷の

一等兵絕命

【奉天國通】廿八日午後通化縣第五區匪賊討伐の際匪彈に當り腹部盲貫銃創を受けた牧野喜作一等兵は昨廿九日正午過ぎ同地より飛行機で奉天衛戍病院に收容すべく輸送中遂に絕命した、同兵は平素勤勉な模範兵で非常に惜まれてゐる、本籍は新潟縣刈羽郡高柳村である

鐵路局連帶運賃の換算率を改正

―九月一日より實施―

【奉天國通】鐵路總局では國線對社線、北鮮線、局線及び省線間直通連帶運輸運賃及び料金引換金に適用すべき換算率を左の如く改正九月一日より實施することとなつた

國幣百圓につき金百二圓

尚ほ歐亞連絡及び日滿連絡運輸に適用すべき換算率は一フランにつき國幣二十圓二角四分、百米ドルにつき國幣三百四十圓七角八分と改正し同樣一日より實施する

北票炭の輸出著增

【奉天國通】營口北票炭鑛公司の調査によれば北票炭は本年度滿鐵營口營業所の統制ある委託販賣を得てから輸出方面に非常なる增加を示し朝鮮向け三萬噸、內地向け三萬噸に達しそれに朝鮮向け一萬噸の追加契約あり之に對し營口貯炭所の貯炭量は現在一萬二千噸程度で極めて品薄の狀態にあり、同公司では山元に對し至急大量輸送方を督促中である、なほ重要市場として期待されてゐる上海方面の輸出は目下支那輸入稅その他の內政關係等から年內には契約成立は覺束ない

南滿

空襲体驗座談會

大戰參加の在奉歐米人から當時の戰慄を聽く

【奉天國通】防空演習を目前に控へ統監部では空襲の如何なるものかを實地に体驗せる歐洲人の口より聽取すべく、在奉歐米人で歐洲大戰に參加せる者を物色中のところこの度ドイツ軍並に聯合軍側より夫々數名が何れも防空演習に參加の爲め体驗談を語らうと申出たので來月五日午後一時よりヤマトホテルに於て座談會を開くこととなつたが、ツエッペリン飛行船から爆彈の見舞を受けた聯合軍側はその脅威を語らうし、ドイツ側も敗戰の苦惱を語るべく、近來にない意義と興味ある座談會と期待されてゐる

海龍に匪襲

【奉天國通】總局入電、三十日午前十時半頃奉吉線海龍市內に十數名の匪賊來襲驛轉轍夫外一名を射殺、七名を拉致逃走した急報に接し同地警務段員は直ちに出動目下該匪を追擊中

大孤山東方に合流匪團來襲

放火掠奪暴威を振ふ

【安東國通】卅日午前零時十分頃鳳城縣第三區大孤山東方二里の黃土坎村に匪首公平等の合流匪百五十名來襲し放火掠奪を行ひ同地自衛團と交戰し自衛團に多大の損害を與へ

金川縣幹部異動

【奉天國通】奉天省公署では金川縣の幹部間にいかゞはしい縣政上の說が流布されてゐるを探知し豫て極力內偵を進めてゐたが右風說が事實なること判明したので此際大英斷をもつて之等の幹部を罷官、愈々縣政の大刷新を圖ることに決し新舊幹部異動は卅一日左の如く發令される筈

金川縣々長　周文英
縣參事官　島崎邦太郎
指導官　今井新一郎
依願免官(各通)
濬陽縣警察隊長
任金川縣々長　王擁鳴
濬陽縣公署局官　中宮靜麿
任金川縣代理參事官
鐵嶺警務指導官　中谷保太郎
任金川縣警務指導官

なほ之機會に縣唯一の財源たる山林地帶に山林警察隊を新設し幹部として日系指導官四名及隊員として滿洲國警察官百名いづれも近く赴任、治安確保に任ずることになつたがこれにより同縣は文字通り明朗化される譯である

大連代表決定す

都市對抗庭球

【大連支局發】滿洲國皇帝の御台覽を仰ぎ九月一日新京西公園コートで擧行せられる滿洲國協和會主催、七大都市對抗庭球大會に大連市代表として出場する、選手名は左の如くである

(監督)中島喜作(埠頭)(選手)工藤仲二(滿鐵)元吉三善(埠頭)內倉孝治(滿鐵)野中德次(中央電報局)安田愼一(埠頭)川元重雄(埠頭)西野明正(滿鐵)岡見勇(滿鐵)

番丁屋支店　東一條通　電六二二一番

更生の意氣潑剌たる異色國境風景

興亡宿命の慘禍既になし(三)

又ブルヅルエフスカヤ(戶數約八十戶)の如き〇〇一行が對岸に分宿すると共にゲペウ等の一團は慌しく兵舍前廣場に集合革命歌を高唱して盛んに赤い氣勢をあげたさうである、附近滿人の言に依ると滿洲國領內に官吏や軍隊が旅行分宿する場合に限つて盛んに革命歌を張ひその翌日にはこれ見よがしに演習するのが赤露の常套的行事だと云ふ、今、全く嗤ふべくもない

國內

の窮乏をカムフラージュせんとする折角の努力も之では全く馬脚を暴した態である、尙アルグン流域諸部落に至る處耳にするソ聯內部の窮乏は實に深刻そのものである、赤衛軍及びゲペウだけは相當贅澤に生活してゐるが、一般民衆は過度の食料不足と官憲の暴壓に名狀し難い忍苦と悲慘の日を過してゐるさうである例へば一不正入國者の体驗を聞くと集團農場を中心とする勞働階級の悲慘はザーッと次のやうだ、働かざれば喰ふべからずのモットウはとりもなほさず働き得ないものは干乾しにされると云ふことを意味するのかも知れない

△昨今集團農場に働く勞働者は一日契約四十擔大の麥束二七〇束刈取ると云ふ勞働單位を强制せられこれを果し得て始めて一日一斤の

麥粉

が手に入ると云ふ勘定である、彼等は鎌の手を休めつゝも麥粉一斤―麥二七〇束と云ふ難解な方程式に頭を惱まされてゐるであらう、勞働をなし得ない不具老幼の家族を有する者は、僅か一斤の麥粉を奪ひ合ふて餓鬼道のどん底に喘えがねばならない

△勞働成績優良な者には「百ルーブル」と云ふ賞金が賭けられてゐるが、これとてもパン一斤買ふと「八十ルーブル」素つ飛んで仕舞ふ實際足搔きのならない生活であつて「嫌だ」と拒めば投獄されるのである

斯る言語に絕する悲慘を耳にしながらも對岸のソ聯諸部落を見やると、そこには滿洲領部落に比し數倍若くは數十倍の家々が立ち並んでをり一見如何にも景氣のいゝやうだ、而しその實中分若くは殆んど過半數は空屋であるこれ等は殆んど財產所有者なるが爲又は勞働拒否

若く

は反政府運動等の罪科で投獄されたか或ひは殺されたもの主なき廢屋である、試みに河岸に立つて僻處の部落を眺めても視野の續く限り殆んど半壞又は朽ち果てた荒ばら屋のみで炊煙立ちのぼる家は極く稀れである無氣味な夜に入れば新築宏大な兵舍にあかあかと火が點される外見渡す限り眞つ暗闇である民家に燈火の如き殆んど見られない、夕の祈りも夜の團欒も今や全くなすべくもない、河一重彼方は吾々の想像も及ばぬ煉獄の世界としか信じられないのである

北滿

濱江省內の森林警察設置

具體的協議を重ぬ

【ハルビン國通】森林警察隊の設置に關する濱江省公署會議は三十日午前九時より開催濱倫外五縣の參事官警務指導官森林事務所長等出席、警察隊七百の編成配置につき種々協議を重ね正午閉會した

占中華匪を包圍殲滅

【ハルビン交局發】寧安南方二十籽金抗の西方五籽の地點に廿六日夕刻占中華の率ゆる約六十名が襲來せりとの報に接し蘆家屯駐屯の安藤大尉は部下六十名滿軍廿五名を引率して午後九時出動、廿七日午前三時先官地(蘆家屯西南方十二籽)に到着、直ちに占中華匪を包圍攻擊し交戰一時間にして之を西方に擊退した、敗走する敵匪を追つて砂灰窯嶺(先官地西南方四キロ)に進出、之が全滅を期し猛追擊中、この戰鬪により日本軍は一等兵小林元次郎氏は大腿部に重傷を受けた敵の損害多大なる見込み

工藤部隊

百五十名の匪團を掃蕩

【ハルビン國通】中岩屯駐屯工藤〇隊は二十七日午後二時半牛輩屯北方八キロの地點で匪賊約百五十と交戰之を西南方に擊退したが右戰鬪に於て我軍步兵一等兵春田文作氏は右下腿部に盲貫銃創を受けた

華民匪を擊退

原崎〇隊の殊勳

【ハルビン國通】二十四日午後四時頃嶺山部隊の原崎〇隊は九千五部落附近に於て華民匪七十と交戰これを擊退したが我軍步兵一等兵宮原七五三一氏は右前膊部に貫通銃創を蒙けた敵の遺棄死体二

万年筆
販賣修理　專門の店　西山
新京ダイヤ街　電話五六〇九番

祝「あじあ」直通
近藤林業公司
哈爾濱地段街一〇六號

滿洲電業株式會社
哈爾濱電業局
局長　溫和
次長　高井恒則

哈爾濱地段街
ナショナルホテル

哈爾濱モストワヤ街九四
滿洲ホテル
電話二六八五番　三六九二番

哈爾濱飲食店カフエー組合

乾杯!乾杯!
我國釀造技術の最高峰をゆく
「あじあ」哈市乘入を祝し
ホップ生ビール半額デー
(九月一日より五日間)
於キタイスカヤビヤホール
大滿洲忽布麥酒株式會社

日日案內
廣告◇一行一回金六十錢　◇一行三回金一圓四十錢　◇五行一回金八十錢　◇十行一回金一圓八十錢

邦文タイピスト養成　午前、午後、夜間　朝日通日本タイプライター會社

讓醫院　某醫院跡至急讓り渡し度し　御希望の方は電話五六八九番

貸事務所又ハ店舖用　永樂町三ノ卅一　渡邊　電六四四二番

貸間　賄付當方素人獨身ノ方ニテ官廳ヘ御勤ノ方家族的御世話シタシ　新京東一條通四六　水野

お斷り　目下哈爾濱出張中の處九月上旬歸京可仕候　高島易斷

讓店　目下盛業中ノ大衆食堂吉野町進出ノ爲居拔ノ儘格安讓ル　電五九六〇番へ

貸間　二階、十疊、八疊二間、別々にても可　場所羽衣町二丁目オ號ノ一　詳細は面談の上　右同所　高山　(呼)電二七八一番

募集　少女　給十五名急募高給支給　希望者本人至急來談　日本橋南廣場　ハリウッド

公認電話店
●電話で金融●電話　帖其儘低利多額貸
◇不用電話高價買●
朝日通十七　新京土地建物會社　△電話用達部▽　電話四八二八番

土地家屋
土地　家屋　電話　賣買仲介
不動產管理　店舖住宅御紹介
電話低利ニテ金融致シマス
新京東一條通五四金光教會前
萬成社　電話四八四番

鍼灸あんま
あんま　はり、やいと
朝日通十七　安部鍼灸科院　電話五三五九番

鍼灸あんま
男女技術員多數　高橋療院

產婆　新京永樂町三丁目國都醫院內　電四六〇六　權田久江

サック　八重化用ヲナサザル事多ク
御用ハ專門店ニ限ル　富士町二ノ一五　性の百貨店

下宿は　新京大和通(公學校裏角)　大成館へ　電話二一四四番

特別廣告
●トラツク運搬●
請負及貸切
引越
煉瓦、砂、碎石、セメント
其他建築材料一般
曙町三ノ八八　電話九六〇八番
大和自動車運輸公司

新京人形取揃いました
滿洲みやげ
新京驛構內　みやげ品賣店　電話三四五六番　趣味の

金融
恩給年金
電話低利
土地家屋
極秘迅速
新京浪速町二丁目十六　電話六五五〇番　丸福商事

濱金
高價買入
岩間商會

一般金融
新京入船町三ノ一二　電五七七三
昭和金融合資會社

純金
高價買入
電四七七四番
橫濱屋質店

質　貸出勉强
保管確實　流質品安賣
博多屋
敷島町三丁目七四　電六三二八四番

筑前琵琶教授
旭觀院　藤旭鷹
電話五三二一番

豚まんじゅう
支那うどん　ぎょうざ　豚てんぷら　炒肉　其他
味覺　清潔　親切　本位
●出前迅速　遠近の夜食別に配達
常盤軒
常盤町一神社横　電話五三一一番

廣告の御用は電三三〇〇番へ

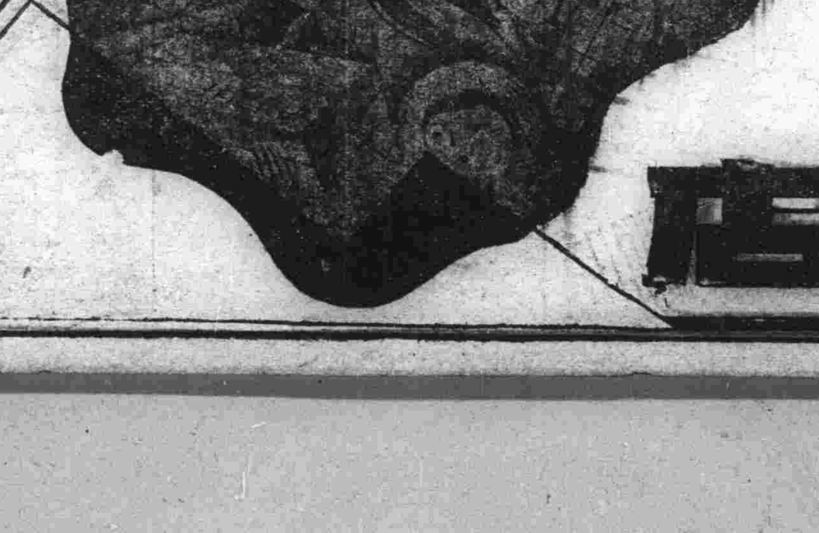

流行の魁
高級おはきもの
御履物の百貨店
電話三九八八番

ラヂオ けふの番組 一日(日曜)(新京放送局)

(朝)
六、〇〇 建國體操(滿語)
六、一五 ラヂオ體操(大連)
引續き 入港船の御知らせ(大連)
七、二〇 天氣豫報(大連)
七、二二 朝の音樂(大連)
八、三〇 子供の時間(東京)
獨唱と管絃樂 獨唱 望月誠 伴奏 東京サロンオーケストラ
九、〇〇 講演(東京) 關東大震災第十二周年に當りて 關屋貞三郎
九、四〇 講演 震災記念日に際して 三橋康豐
一〇、一〇 子供の時間(滿語)(奉天)
一〇、四〇 清唱 一、鬼斷家私

(晝)
一一、 臥龍吊孝 老生 月紅 胡琴 李樹元 二胡 譚金聲
一〇、五五 記念打鐘(東京) 東京市本所震災記念堂より中繼
一〇、五九 時報(東京) 東京市長 牛塚虎太郎
一一、五〇 全日滿中繼(大連) ポリフオンの紹介 解說及實演 村岡樂童
〇、二〇 漫談(東京)
〇、五〇 九月の曆 牧野周一
一、五〇 合唱(東京) 舞臺劇(東京)
二、五〇 經濟市況(東京) ヴオーカルフオア合唱團
三、〇〇 ニュース(東京)
三、二〇 ニュース(東京)
五、〇〇 子供の時間(東京)

(夜)
六、〇〇 ニュース(東京)
六、二〇 氣象通報 番組豫告(日滿語)
滿洲電信電話株式會社創立二週年記念の夕
六、三〇 挨拶(大連) 創業二週年に際して 總裁 山內靜夫
六、五〇 尺八 西田方山、外
七、一五 バララマイカ合奏(哈爾濱) 指揮 ザアーロブ
一、ツエサレビチ(行進曲)
二、氣まぐれ(ワルツ)
三、私と鮫(ロシヤメロデイ)
四、傷つける鷲(ロシヤフアンタジイ)
五、萬事は過去となりぬ(ワルツ)
六、道化者(ロシヤメロデイ)

ラヂオの御用は 東京無線 電四九二〇番

偉人物語 九月生れの偉人 石井滿
七、母國へ(行進曲)
七、四〇 常盤津(奉天) 三保松富士晨明(三保の松)
八、〇五 和洋合奏(大連) 長唄「老松」
八、三〇 時報、ニュース(東京)
引續き ニュース(滿語)
八、四〇 演藝(レコード)
八、〇〇 舊劇(奉天) 珠康寨 潘水名票
九、三〇 京劇 瑞祥京劇社演員 遊龍喜鳳 正德皇帝 張曲德 李鳳姐 李寶恒 李龍 楊玉麟 場面 董雙雲 曲慶善 康
一〇、〇〇 北滿の時間(露語)(哈爾濱)

九月二日

(朝)
六、〇〇 建國體操(滿語)
六、一五 ラヂオ體操(大連)
引續き 入港船の御知らせ(大連)
六、三〇 初等滿語講座(大連)
七、〇〇 初等日語講座(奉天) 講師 秋父固太郎 講師 近藤喜助
七、二〇 天氣豫報(大連)
引續き 朝の音樂(大連)
八、三〇 經濟市況(東京)
九、〇〇 音樂(レコード)(東京)
九、二〇 料理獻立(奉天)
九、四〇 經濟市況(大連)
一〇、〇〇 婦人家庭講座開講の御挨拶 赤塚久子
一〇、二〇 經濟市況(大連)
一〇、四〇 經濟市況(東京)
一〇、五九 時報(東京)
一一、〇一 經濟市況(東京及大連)
一一、四〇 ニュース(東京引續新京)

(晝)
〇、〇一 經濟市況(大連引續新京)
〇、二〇 晝の演藝
〇、四〇 建國體操(滿語)
一、〇〇 京津太鼓(哈爾濱) (一)反絃拉戲 紘 李俊峯 (二)玉堂春 胡琴 高魯亭 胡 陳慶元
一、二〇 ニュース(滿語)
二、〇〇 經濟市況(大連)
引續き 日用品値段(滿語)
二、二〇 成人講座(滿語) 秋季衛生(一) 新京特別市政公署 衛生科長 張繼有
二、四〇 演藝(レコード)
二、五〇 經濟市況(滿語)
三、〇〇 ニュース(東京) (東京引續新京)
三、三〇 經濟市況(大連引續新京)
四、〇〇 野球試合實況 野球中止の場合は左を編入(雨天順延) —西公園グランド— 日本生命對滿洲國
四、三〇 ニュース(鮮語)
四、四〇 演藝(鮮語)
四、五〇 ニュース(英語)
五、〇〇 子供の時間(哈爾濱)
一、學校劇 月夜の濱邊 哈爾濱普通學校六年女子 李珍金 外五六年女子四名
二、童話 コン七狐の失敗 哈爾濱普通學校六年男子 崔賢旭 指導 權光用先生

(夜)
六、〇〇 ニュース(東京)
六、二〇 氣象通報 番組豫告
六、二五 政府公報
六、三〇 國民の時間(滿語)(大連) 在滿之電氣通信事業 滿洲電信電話株式會社 副總裁 三多
七、〇〇 物語(東京) 二百十日 德川夢聲
七、三五 管絃樂 交響曲第八番ヘ調長 新交響樂團(東京)
八、一〇 俚謠民謠マイクの旅(仙臺)
一、會津大津繪 福島縣相馬郡幾世橋村
二、相馬二遍返し 鈴木秀桃
三、さんさ時雨 仙臺市電屋 高橋きよ
四、鹽竈甚句 鹽竈町
五、新庄節 唄 染子 三味線 駒菊
八、三〇 時報ニュース(東京)
八、四五 ニュース 經濟市況 氣象通報 番組豫告(滿語)
九、〇〇 舊劇(哈爾濱) 四盤山 唱 葦雁 外一名 場面傳 益祥 外五名
一〇、〇〇 北滿の時間(露語)(哈爾濱)

電々創立三周年記念の夕

西田方山さんらの都山流「尺八」放送

午後六時五十分 新京より

一、都山流本曲「青海波」(中尾都山作曲)
獨奏 西田方山
助奏一部 中村孜山
二部 新宅 山 秋元 山

日露戰役に有名なる旅順港閉塞の壯擧を歌つた曲で明治三十七年七月の作である。冒頭に於て青海原の雄大なる表現を試み、次で弱聲部に入り夜襲の潜行氣分を現し、續いて二部合奏を以て戰鬪の酣なる寫實形容をなし最後に國歌君が代を以て曲を結ぶ豪壯爽快なる曲である。

都山流尺八放送の人達

一、都山流本曲「越の船唄」(藤井隆山作)(金森高山補作)
一部 新宅 山 秋元 山
二部 西田方山 中村孜山

二部合奏曲にして長閑なる海邊に立ち雄大なる越路の海の幸を歌へる曲、昭和七年の作最も新しき試みとて一部二部の管の長さを二寸則ち二律を異にせる艶麗輕快なる曲

(常盤津)三保の松 (奉天 後七・四〇)

淨瑠璃 常盤津正次
同 龍の家一龍
三味線 蔦の家小奴
上調子 龍の家かの子

ほの〴〵と、明け行く空の雲晴れて、千本の松に風もなく、波も靜けき君が代の惠みを仰ぐ朝日影東を照す宮の名も、高き山路の久能が岳の二子山、近き眺めは山、遠く望めば玉椎筒箱根青嵐、吹上の濱、蘆垂越岸打つ波の清見潟、清水の港朝込みに、船の往來の眞帆片帆、風のまに〳〵風早の三保の社の三保神樂

〃音に聞えし羽衣の松は常磐に色かへず、幾歲ぶり物語、有渡の濱邊へ雲井より天津乙女が天降り、松に掛けたる羽衣を漁り人に拾はれて歸る便も荒磯の、荒れし苫屋にはかなくも、結びし夢の別れ路に、東遊びと夕汐の、指す手引く手の駿河舞〃霓裳羽衣の一曲に袖を返して歸る波(中略)〃實に時しらぬ山といふ、不二は四時にかはりなく三保の松原千代かけて。枝葉榮ゆる常磐津の賑はふ家ぞ目出たけれ

和洋合奏(奉天より)

長唄 老松

唄 曙會社中
【後八、〇五】 ピアノ 村岡樂童 外囃子連中

「老松」は文政三年中村座の顔見世興行に上場された踊の地で、作曲者は四代目杵屋六三郎(後六翁)歌詞は謡曲の「老松」の一部を主として松のくだりを取つて之に三下りの「松の太夫」以下の唄いた小唄を附け加へたものである。

◇……◇

【歌詞】實に治まれる四方の國、關の戸さして通はん是は老木の神松の千代に八千代にさゞれ石の巖となりて苔のむすまで松の葉色も時めきて十返り深き緑のうち眠れる夢のはやさめて色香にふけし花も過ぎ日に囀り身はつながるゝ絲竹の緣にひかれてうつら〳〵と長生の泉を汲める心地せり 先づ社壇の方を見てあれば北に峨々たる青山に、彩る雲のたなびきて風にひらりひらめきわたる此方には翠帳紅閨の粧ひ昔を忘れず右に古寺の舊蹟ある長鐘夕梵の音絶ゆることなき眺めさへ赤間硯の筆すさみこゝに司をしるしけり松といふ文字はかわれど待つ言の葉の其かひありて積む年に壽祝ふ常磐木の調べぞつゞく高砂の名あるほとりに住吉の相の老木も若きを語る恥かしさ唯變らじと翠緑嬉しき代々に相生の幾世に忍び限り知られず喜びもことわりぞかし何時までも淸きいさめの神かぐら舞樂を備ふる此家に驚もうちかけは鳥の模様に藤色のいとし可愛もみな〳〵男は偽りぢやもの拗ねて見せても其儘よそへ或夜ひそかにつきあひの雲の羅のかけ言葉ゝ憎らしい木隱れに晴れて逢ふ日を相の色ゆたかに遊ぶ鶴龜の齡を授くる此君の行末守れと我神託の告を知らする松の風富貴自在の繁榮も久しき宿こそ目出度けれ

ロシアの古樂器 ポリフオン紹介

前一一・五〇 大連より
解說 實演 村岡樂童
全日滿中繼

旅順開城より年を閲すること已に三十年、この三十年の長年の間を旅順階行社の一室に塵埃まみれになつて顧みる人とても絶えて無かつた一個の樂器があつた、これぞいま此處に寫眞を以て示す處のポリフオン、(YOLP NOLP)である

諸君は明治の末期頃まで廣く世間にもてはやされたオールゴール入りの枕時計と云ふものを

……記憶……せらるゝであらうがポリフオンの奏樂原理こそオールゴールのそれをソツクリその儘に當てはめたものであると見て差支ない。

惟ふに、露國帝政時代、極東政策華かなりし頃ほひの旅順に於て夜毎々々に張らるゝ饗宴を催した盛宴に幾時間となく鳴らし續けられた樂器の一つがこのポリフオンであつたであらうことは想像に難くない

◇……◇

或はたゞれ切つた享樂のクライマツクスに長夜の眠り醒めよとばかりに打ち込まれた皇軍の轡鑑の互彈に、歡樂極つて哀愁到るの心境を如實に響め得たその瞬間まで鳴りひゞいて居つたポリフオンであつたであらうことも想像に難くないのである。

このポリフオンが戰利品として吾軍の手に歸して後、三十年の久しきに亘りて全く埋木の如き

……取扱……を受けて來たことは一つの不思議とも云ふべきである。實際の處地元の旅順の人にすら、その大部分はかゝる樂器が秘藏されて居つたことを知つて居ないのである永年の間大連の地に住んで居る吾々にすら最近になつて始めてその存在を知つた有樣であつたのである。

吾々はいま在旅順軍憲の各方面の方々の御好意によつてこの埋もれて居つた名器を紹介し、廣く天下にその妙音をお傳へすることが出來ることを心から欣ぶものである。

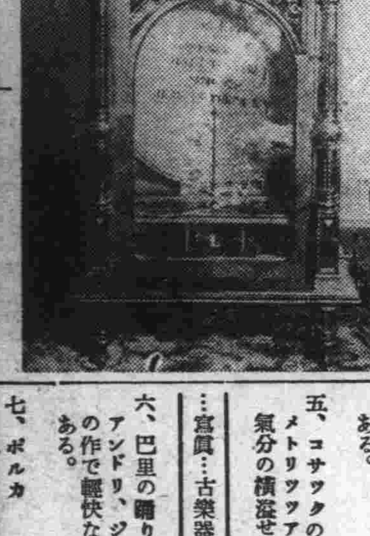

……曲目解說……

一、アビシニア行進曲 マレチエツク作曲
最近問題となつて居るエチオピア地方の名稱で亞弗利加特異の旋律を交へた行進曲である、作曲者はマレチツエツクと云ふユダヤ系の人である

二、ワルツ 英國への思慕 アンドルチウスキー編曲
英國の民謠が織り交ぜられたもので總てワルツに書き直されて居るもの・アンドルテウスキーと云ふロシアの作家に依つて編曲されて居る

三、ワルツ「歌劇トスカ中から」
伊太利の大家プツチーニの作とトスカの歌劇中の一部をワルツに書き換へたもの

四、カヴアチナ(歌劇の抒情曲の抜萃)
作家はアルテモフスキーと云ふポーランド系の樂人である

五、コサツクの旋律
メトリツアの作でロシア氣分の横溢せる曲。

六、巴里の踊り
アンドリ、ジエコフスキーの作で輕快な舞曲の連續である。

七、ポルカ
マレチエカ作のロシア獨特の急速なポルカである。

……寫眞……古樂器ポリフオン

物語 二百十日 (二日 後七・〇〇)

(東京) 夏目漱石作 德川夢聲

圭さんと碌さんは阿蘇の溫泉宿に泊つた。それは二人で阿蘇山へのぼるためだ。

明日は是非のぼると圭さんがいふと、碌さんはあまり氣がすゝまぬやうであつた。圭さんは一人で明日の晝の食事はうどんにするのだときめると、碌さんはまるで杉箸のやうなうどんは喰へぬから何か御馳走をしろといひながら溫泉へはいる

……世間……は秋である。溫泉へ入つて圭さんが豆腐屋の伜であることがわかる。翌日となり山へのぼる途中で天候險惡となる。圭さんは天繭をたのみにのぼる碌さんはついて行く。噴火口に近づくにしたがひ、足の下がゆれるやうで非常な音になつて來た。

そのうちに山は荒れて來た。人の足跡がわからなくなつてゐるので、二た股の路のところで考へたが、やうやう馬の

……足跡……を發見したのでその方へ行く、雨も加る噴風はつよくなる。

火口からの烟で先が見えなくなる。圭さんは一、二間もあるく山の創れ目へ落ちた。山はますます荒れる。二人は二百十日だといふ。碌さんは圭さんを創れ目から救ひ出して噴火口を見ずに下山する。

野球實況放送(午後三時)

—西公園グラウンドより中繼—

日本生命 對 滿洲國(一日)
同 對 全新京(二日)午後四時

放送擔當 美濃谷君 山崎君

小兒科・乳兒科・育兒相談
太田小兒科醫院
新京神社南隣 常盤町一丁目二十二 電話③八二九番

ヴエートーベンの第八交響樂(ヘ長調)

(二日東京 後七・三五)

〃〃〃〃〃〃「新響」紛爭解決後の第一聲

第一樂章 アレグロ・ヴイヴアーチエ・エ・コン・ブリオ
第二樂章 アレグレツト・スケルツアンド
第三樂章 テンポ・デイ・メヌエツト
第四樂章 アレグロ・ヴイヴアーチエ

この曲はベートーヴエンのつくつた九つの交響曲の中で第八番目のもので、ベートーヴエン自身はこれを「小さい交響曲」と呼んでゐた、形式も内容も他の交響曲にくらべると小さいが、ベートーヴエンの性格を少しも飾らずにあらはしてゐる點、また樂想及び技巧の圓熟してゐる點が著しい特色である、この曲は一八一二年即ち作者が四十二歳のとき作られた

◇

▲第一樂章(アレグロ・ヴイヴアーチエ・エ・コン・ブリオーへ長調四分の三拍子ソナタ形式)

曲は第一主題とともにはじまるそれは明るい愉快な挨拶にもたとへられよう、この主題は直に樂器の組合せを換へてびろげられ、伴奏の輕快なさざめきとともにたえざる漣鎖を作つて進んで行く、第一主題の延長が一つの壯快な段落を作ると輕く弱い伴奏とともに嚴れ言のやうな第二主題(ニ長調)が弦樂器によつて奏せられ、木管がへ長調に轉じて)繰返し次第に進展して粗朴な强奏部と、とらへ難い微笑にも似た滑かな弱奏部を交錯し、大きく力强い段落に入る

▲第二樂章(アレグレツト・スケルツアンド—變ロ長調四分の二ソナチナ形式)

木管の和音が輕く、拍節のやうにやゝせはしい時を十六分音符できざんで行くそれに乘つてヴアイオリンが輕く、快く麗しい第一主題を奏する、それは低音の絃樂器によつて應答され、この對話は常に交されるのである續くうちに第二主題が現れるこれは長閑な古雅な朗かな調べである、此樂章はたゞ稀な美しさとユーモアをもちながら暫時にして移つてしまふのである

▲第三樂章(テンポ・デイ・メヌエツト・へ長調四分の三メヌエツトの形式)

この樂章の速度は四分音符をメトロノーム一二六と指定してあるから、ハイドン以後の交響曲に用ひられた速いメヌエツト(アレグロの速度)に對して本來の古式メヌエツト舞曲の速度に戾つたもので、從つてこの樂章のトリオはチエロの分裂和音を伴ふホルン二部にはじまる これは旅中カール・スパードで聞いた郵遞夫の角笛から材料を得た詩味に富んだ夢幻的な響きであるこの部分は比較的古風に政然と書かれて、美しいさびしい感じを伴ふトリオが終れば曲ははじめの主部に戻り輕快なメヌエツトの舞踊調樂しく晴れやかな響きの中に終る

▲第四樂章(アレグロ・ヴイヴアーチエ—へ長調二分の二)

擴張されたソナタ形式から成る弱く小さく銳く、第一主題は微妙なリズムに乘つてヴアイオリンに現はされる、それは打ちつゞく、難のやうな伴奏の上に延びて行く これはこの全樂章の芽生えであるが計り知れぬ大きさをひそめて、このリズミカルな流れは進む、突如として全合奏が膛をそろへてさけぶ主旋律は豪壯な最强音の中に繰返され新しい分子を加へてその快活さを高潮してゆく、すべては明るい樂しい力强い曲、かうして驚き感動力を持つたこの終曲は至上の歡喜にひたりながら終結にいたる

舞臺劇合唱

▲後〇・五〇 舞臺劇(東京) 鹽原多助 河竹後一作
場景(一)作場道甲子塚の場 (二)本所四ツ目茶屋の場

鹽原多助 市川男女藏
女乞食お龜 實は多助の叔母お龜 市川紅若
原丹次 市川龜之助
竹本音女太夫 野澤八重造 杵屋社中 外大勢

▲一、五〇 合唱(東京)
一、歌劇 カバレリア・ルツタチナより花の香り マツカーニ作曲
二、棒姬より 鬪牛師の合唱 ブツチーニ作
三、メリーウイードー レハール作
ヴオーカルフオア合唱團 ピアノ 田部三郎 指揮 內田英一

お臺所からの簡易美粧法

(お)※合所のものを用ひて美顔術をなさる新しい方法をお話し致しませう。先づ使ひ殘りの卵の白味を器にとりよくかきまぜます、カフハン器がおありになれば結構ですが、おありにならない方でしたら、お箸を四、五本つかつて根氣よくかきまぜて下さい、更に此の中に粉ミルクを小さじ輕く一杯入れてよくかきまぜます。

(と)※ころでお顔は最初コールドクリームでよくふきとり、蒸しタオルで蒸した後、卵とミルクでつくりましたものを塗りますが、塗つて二三分すると乾きますが、十分位そのままにしておきます。

(次)※にタオルか、ガーゼを水でしめしてすつかり拭きとり、あとはいま一度蒸しタオルをつかひ、最後につめたいタオルで拭きます、ちよつとありあはせのもので家事のお暇に出來る簡單な美顔法です。

產婦人科 花柳病科 內科
安達醫院
院長 安達哲夫 產婆 原口チドリ
入院隨意 產婦ハ總テ御引受
新京東寶アパート(日本橋通城內入口)

三色羊羹
和洋製菓 新京輸入組合加盟店 峰長春堂 電話三一九一番 電話五四四七番
同 市場內支店 電話二八四二番

移轉廣告
ダイヤ街老松町十六番地(舊大原辯護士事務所跡)
肥後醫院
內外 小兒科 院長 肥後弘子
近く女醫東京より來院 眼科、外科增設の豫定
「入院隨意」 電話五七〇九番

靴 鞄
各種 高級品…豐富
大長洋行
新京永樂町一丁目(ダイヤ街) 電五五一三番

新京日本橋通
みしまや呉服店
電二五五五番
秋物新柄着荷
本年流行新柄地が豐富に揃ひ皆樣の御來店を御待ち申して居ります
皆樣のお店として御自由に御氣輕くお出で下さいませ!!

裱裝作 美術表裝全般 額掛ブラインド
増田洋行
ダイヤ街 電六一七〇

家庭衛生經濟
滋養强壯 エキス 國光
本品の効能 緻密粘稠にして美味、滋養力强大傳染病を豫防し、胃腸病に罹ることなし 遠足、登山又は見舞品として最好適品
衛生上國家的經濟品あり
新京室町二丁目(公學校前) 鍼灸師 勳七等 吉田光

淋病藥 医家の推奬する淋病藥の選定は 複方ノボノール球に 各地薬店ニアリ

新京中央通り滿鮮ビル三階
內田齒科醫院
電話四九五八番

姙產婦診察 助產派出宅診隨時
宇野助產婦院
新京永樂町一丁目四(八島通ダイヤ街入二軒目)
電話五九四七番
主任產婆 宇野ノブヨ(元博愛產院)

强精百パーセント! 蘇命酒
眞正まむし酒
北滿代理店 東亞號藥房 電話 二二五六番 四六三三番 七〇六六番 六二三二番

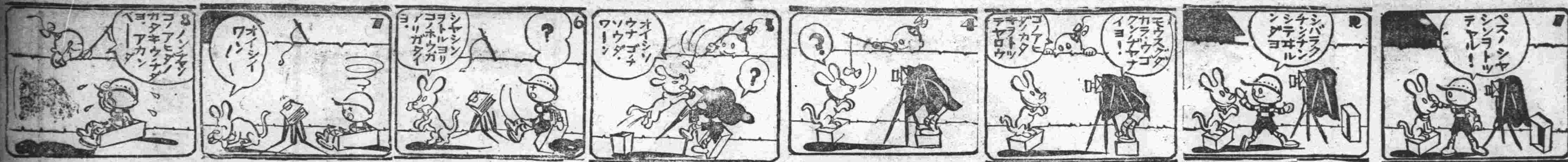

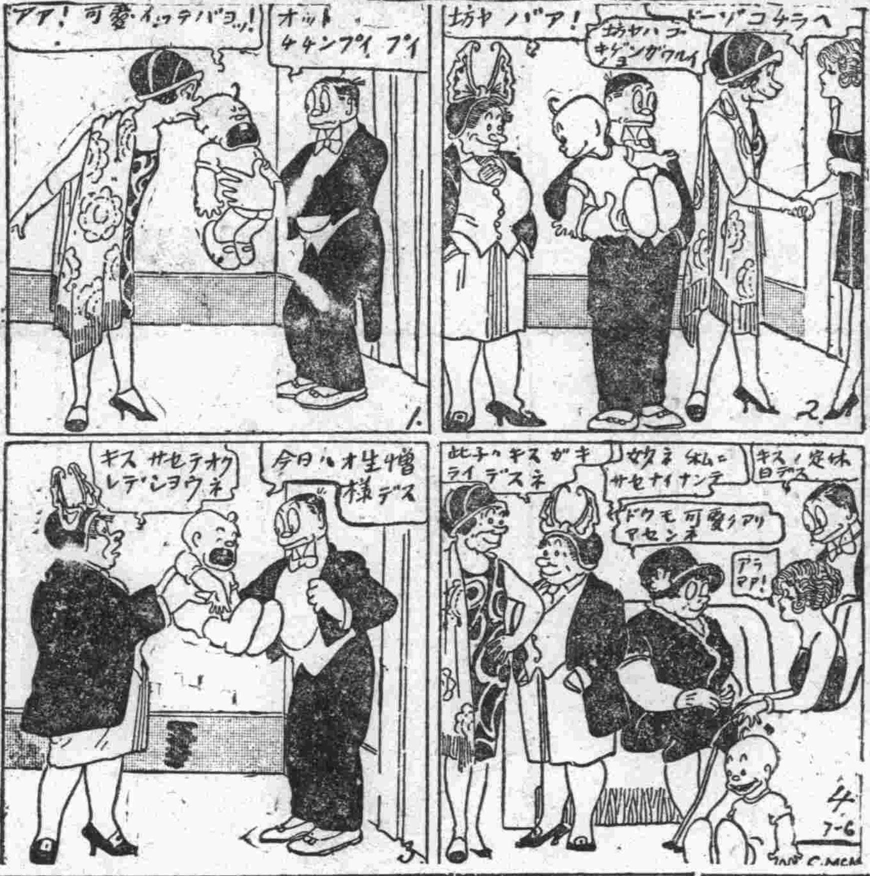

日曜 茶話 2題

死刑囚の豪語

最近當地の監獄でリー、ペロンジヤといふ二十四歳の犯罪常習者が殺人罪の廉で死刑に處せられたが、彼は死刑宣告にも極めて平然として顔色一つ變えず、明日は死刑といふ日にも死を恐れる樣子など少しもなくのんびりしたもので流石の典獄達もこれには些かあきれたペロンジヤは死刑の**前日**新聞記者團を前に相變らず平氣な態度で次のやうな話をした。

「俺は明日愈々首を絞められるそうだが、こいつは吃度近頃になく面白いことだと思つてゐる、俺が面白可笑しくノビあやつた後は解剖といふやつをやつて見て異れ、醫學者達は多分『何が俺を職業的犯罪者にさせたか』を了解しうる事と思ふ、俺自身この事はわからないんだ、俺は二十四年ののうち、たつぷり**生涯**八年間は監獄で暮したが刑期が終つて出獄し二、三ケ月經つと俺の頭はムヅムヅして來るそして途端に仕事をしちやうんだ、俺も大分世の中には御世話になつていはゞ借金したやうなものだから俺のする御恩返しは、明日死刑になることよりほか無いつてところさ、死刑になるのが恐しくないかつて？とところがね俺はどういふものかこれにはヘーチヤラなんだ。**死刑**の前日には飯も食へないなんて奴がよくあるそうだがそんな氣持は俺には薩張りわからない、どうせ人間は死ぬんだ、早いか遲いかの違ひだけぢやないか兎に角俺は明日が樂しみだ」

とはあちらには珍しい徹底した死刑囚である

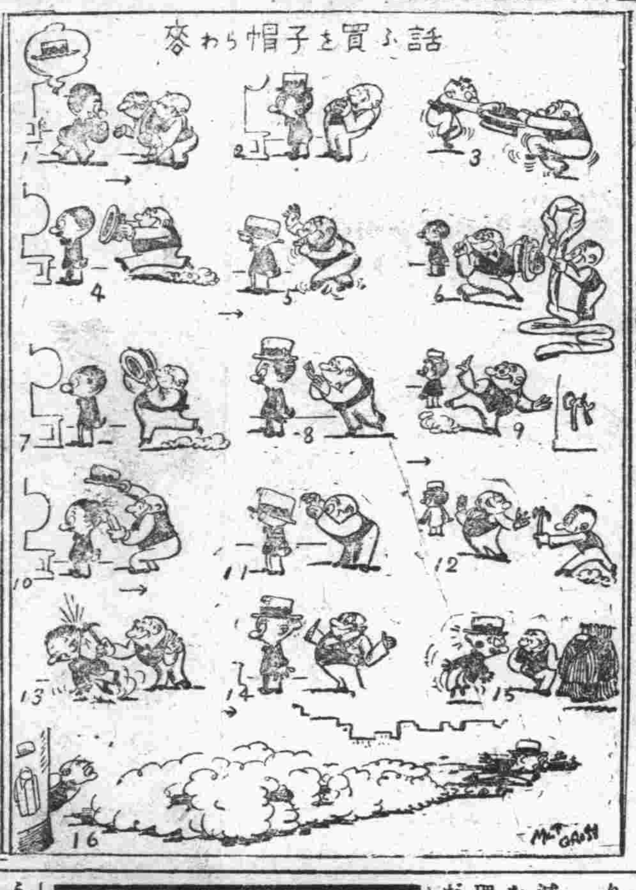

斷頭臺上の近代ロビンフツド

コルシカの山賊アンドレ、スパダが此の程ギロチンにかけられ終に年貢を納めた、と云つたゞけでは何の奇もないがその最後の光景と彼が一生の經歴とを併せ考へる時興味深いものがある、彼の綠林生活は一九二二年二十三歳の彼が憲兵を殺害して當時有名な山賊ラヂリなる者を救出した事件に始まる。◇

爾來十年間自ら近代ロビンフツドと稱し**孤弱**を扶け富强を挫きつゝ義を以て任じつゝコルシカ山林を横行したものだ。その討滅には佛國官憲も殆ど手を燒き一九三一年には二千の軍隊を動員し大砲迄も引出すに至り、現代歐洲稀に見る事件として歐米の新聞を賑した。それにも拘らず島民の庇護を受ける彼は巧みに逃避を續けた。然るにその後宗教的狂信に走つた心境の變化から鋭鋒が鈍つた爲めか一九三三年五月脆くも縛につき、爾來牢獄生活を送つて居たが、遂に所刑の日も決り此の程斷頭臺上身首處を異にするに至つたのである。◇

所刑當日の朝熟睡中から呼醒された彼は平生の禁慾主義から開放して死刑囚に與へる例となつて居る煙草とラム酒の杯を傾け靜かに聖餐式を濟した後獄吏を顧み**傲然**として「俺の勇氣は如何なる時でも阻喪しない」と語り色々宗教的說教を爲した。「俺の死後には必ず世の破滅が來るぞ」と氣味惡い豫言を洩らし、更に「俺は神の代理として今喜んで死に就くのだ、若し神が俺に縛に就くやう命じなかつたなら更に御前達等數百人の人が死んで居るんだぞ」と嘯いてニヤリ物凄い笑ひをもらした、それから車で刑場に送られ人手も借りずに車を降りた彼は悠々と歩いて廣場の眞中に建てられた斷頭臺に上つた。

月 萃

四平街石楠會　森　五味子

雲の湧き若き月にてなくなりぬ
月の夜の草木の搖れのやわらかき
山の月霧を育てゝ更けにけり
四更ともなれば老いし月ましろ
もの〻、興凄くて今宵の月の冷え
高粱のすくすく高き月夜にて
月の匂ひのある麻布團をすゝめられ
吹かれては月に寒やぐ雲の貌

皆樣の藥局　健康第一　國際藥局　南廣場　電五三九五番　強壯劑と化粧品

帝國發明協會金牌受領
帝國發明協會有功賞受領
朝鮮軍經理部賞狀受領
蒙各界御指定御採用
宮崎式ペーチカ
宮崎組新京支店　新京祝町二　電話二二四三番

▼取扱品目▲
各國産羅紗、軍服地、綿布
絹布、別珍、アルパカ、芯地
御糸類、其他洋服附屬品
SK
加藤洋行新京支店
新京日本橋通廿五　電話三七三一番

御料理　會席　饅頭　天ぷら　すし
食道樂
吹雪
朝日通領事館下　電話六一〇四番

ハルビン
ホテルモデルン　電話23 18.3818.5559
百部屋ノ中五十部屋ニハ各々風呂洗面所ガ附イテイマス
部屋代ハ一日ニ付キ國幣1.50ヨリ御在イマス
レストラン
ランチ（二皿 65錢）
デイナ（一皿 50錢）
其他飲物等ハ價格低廉　宴會ハ一人前國幣2.50ヨリ出來マス　サロン及ビジヤズバンドハ毎夕七時カラ始メマス
カフヱー
ザクスカ（三種25錢）
飲物（40錢）
御輕食ハ價格低廉　御心付ケハ御辭退シマス
ホテル專屬娛樂場
アメリカンバー　シネマトーキー
紳士淑女ヘノ理髪所　撞球場
ホテル事務員ハ露語英語日語滿洲語ヲ解シマス

●關東軍司令部御用達●
製靴店
峰へ　峯へ
新京東二條通り五一番地
●電話四七六四番●

新入荷
カルピス
シロップ
グレープ
ポートラップ
エッセンス
日華洋行　吉野町一ノ一八　電話三八二五番　市場内電三三四三番
◀清涼飲料各種豊富▶

撞球台　及附屬品
篠田玉台店
新京三笠町二ノ九　電六六九〇番

水道排水土木
煖房衛生工事
請負設計監督
特許シスタン
不凍共用栓
諸器具販賣
特許シスタン不凍共用栓は何れも關東軍及滿鐵方面の御用命を蒙りつゝあり
新設修繕の御用命は電話五六八二番へ
新京城後路
和藤工務所
所主　藤原伸喜
電話五六八二番　本店奉天彌生町三ノ一　電話四五四七番

夏・秋
洋服コート類
三浦屋質店
電話三七七五番

三井茶園製
日東紅茶
特選青レベル
精選黄レベル
市内食料雑貨店ニアリ
二ポンド入御買上毎に紅茶々碗一個　二〇〇〇個限り進呈します

保險は信用厚く取扱懇切の
明治生命
御申込は
新京代理店
仁和洋行
電話三五八三

新高のキヤラメル
福田支店
新高製菓大連工場
N.2

大連
遼東ホテル
電話代表番号 本局三三七一番

業界特許 三菱密封ベアリング
三菱モートルには凡て密封ベアリングが附けてありますから一年に一回の給油で故障なく安心して使用出来ます
一手販売店 三菱商事株式會社
特約店 大島電氣商会(ハルビン) 藤田洋行(奉天) 光武商店(チチハル) 砂村鉄工場(大連) 協隆洋行(新京) 大矢組(錦州)

と
一階 洋品雑貨 化粧品 食料品 呉服物 新案雑貨
二階 呉服太物 洋服毛皮 旅行用具 土産物
三階 運動具玩具 文房具 陶磁漆器 蓄音器 台所用品
四階 食堂 休憩室
ハルビン地段街
登喜和百貨店
電6042・6423-27

掛売全廃
現金廉賣
返品返金自由
大連
松塚洋行

新着品豊富取揃
滿蒙洋服店
大連市連鎖街京極通
電話(3)二六五七番

祝開通
哈爾濱鐵路局
局長 佐原憲次

カメラは櫻村へ
本店 大連市浪速町 電2-1738・2-3737
支店 新京日本橋通電5465

お土産に宝石とダイヤモンド 諸宝石
専門の店
岩間商會寶石部
ハルビンモストワヤ街
新京中央通
天津浪速通

ハルビン
北滿ホテル

S.S
土木建築請負
榊谷組
組主 榊谷仙次郎
大連市能登町十五

土木建築請負
株式會社 大林組

家具製作ベニヤ板販売
内外木材工藝株式會社

大倉土木株式會社出張所
大連市山縣通大連ビルディング内
電話(二)四二三二・(二)六六八一 (三)三五四八・(二)一〇〇七

玉
布團專門の店
玉屋ふとん店
本店 新京東一條通
支店 牡丹江円明街
玉屋号布團店
電六〇八番

日本ポリドール蓄音器株式會社滿洲支店
新京中央通

大連市浪速町一ノ五七
玉田文房堂
電話本局(2)四八五一番
振替大連二九九〇番

大阪商船株式會社大連支店
大連市山縣通二二三
電話二一四一二三七番

奉天鐵路局

哈爾濱
亞細亞ホテル
電話 交換台 代五四二一
事務所 二二〇五

御買物は
幾久屋
大連市浪速町
電話二六一〇一番

ミュウジックホール
國際花壇
新京

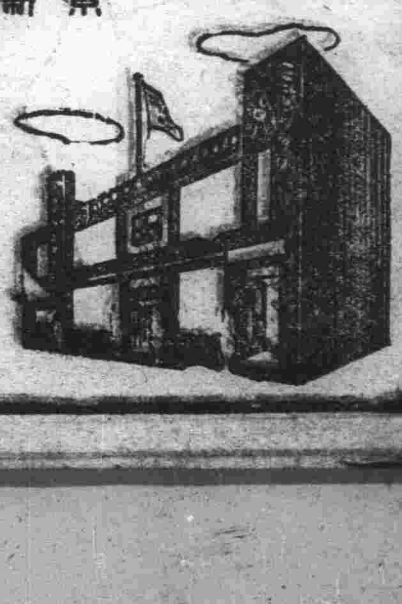

東亞勸業株式會社
奉天琴平町十五番地

大金工業所
野田輝亮
奉天紅梅町三一

中央タクシー

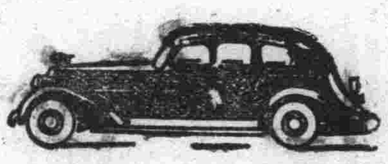

哈爾濱道裡十二道街
電話四四五三番

滿洲市場株式會社
社長 関谷孫試

株式會社
滿洲取引所

九月の暦

一日 關東大震災記念日
鐵道ダイヤ改正
二日 二百十日
六日 國際靑年の日（モスクワ）
八日 白露
九日 重陽の節句
十一日 空也忌
十二日 中秋の名月仲秋節
十四日 新京神社秋季大祭
嘗宮祭
十五日 新京神社秋季大祭
十八日 滿洲事變勃發記念日
廿一日 彼岸入り
廿三日 中秋名月
廿四日 孔誕 秋季皇靈祭
廿五日 新聞全休日（內地）
廿九日 祀關岳

九月の…
一日 …
二日 …
三日 …
四日 …

けふからいよいよ 鐵道ダイヤ改正

なんと各線合せ四十六本

織り交ぜる新京驛

滿鐵本線、鐵路總局各線の改正ダイヤはいよいよ今朝始發列車から實施される、新京驛では四平街行始發列車から午後十一時發奉天ゆきを最終にその間南滿、京圖、京濱、京大各線合して四十六本の旅客列車が發着し、中にはあじあの連、哈間及び第三十一、三十二兩列車の奉天、哈爾濱間の直通があり、京圖線では吉林ゆき、圖們ゆき各一往復が從來より增發され、この外新通勤列車が新京、寬城子間六往復を一輛列車特派するなど新京驛では名實ともに國都玄關口の實を遺憾なく發揮することゝなつた

朗らかな鐵道風景

その日の京濱線に

試……乘……して

各所に揚る歡呼のどよめき

中島生

北鐵接收以來未だ半歳を出ずして新京、ハルビン間二百四十キロの劃期的狹小作業は三十一日午前五時を期して一齊に着工されて以來正味二時間五十分でこゝに歷史的改軌工事を完全に終了するにいたつた、狹小作業終了直後京濱線スタンダード軌條處女運行の試運轉列車は大村關東軍交通監督部長、竹村鐵路總局保線主任、伊東哈爾濱鐵路局線路課保線主任、山本軌間改築新京支部長その他二十數名の關係者を乘せ、新京驛第三ホームを午前八時二十分發車した、寬城子を中心に半圓を描いた東廻り線を走る處女列車は二十五キロ、二十六キロとぐんぐんスピードを出し始めた、やがて喊聲を舉げるやうな歡呼の聲がすると思へば東廻線、京濱線の接續地點に待避する狹小作業從事員の一團であつた

◇……◇

數時間前に改築されたとも思はれぬ程整然とした狹軌ぶりである、而かもまだ古釘はそのまゝ舊位置に立つてゐる、新京一間堡に八時四十七分着、新京一間堡間を卅キロ平均で走つたことゝなる、停車すると田村第十五班長が大村部長の前に馳け付ける

大村部長　やあ!!御苦勞、お芽出度う、早かつたあ!!

思はず大聲をあげたものだ、車中第十五班長田村次郎氏は…

【陶賴昭發】歡呼…んだ試運轉列車は…四十二分陶賴昭驛…ハルビンからの試…さきに到着してゐ…時ならぬ騷ぎを呈…ホームに備へ付け…繼放送のマイクの…宇佐美總局長は十…から同五十七分ま…るこの京濱線ゲー…

無…

宇佐…
所感…

今朝の作業につ…痛快ですなあ…ー、バルを手…通過を待つて…通ると最後掛…も同樣一日徹…るのです、從…りより技いた…ばかりで統制…した、ラヂオ放…は殆ど工事は…末で放送には…始末でした、…スピードアップ…ともありません…と愉快げに語る、…かな鐵道風景で…げに感…

京濱線狹軌風景

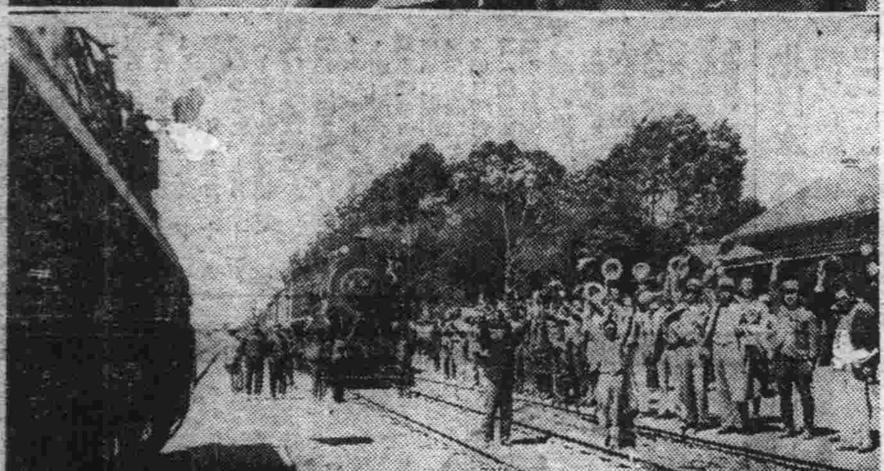

陶賴昭にて宇佐美總局長ラヂオ放…
新京發試運轉列車を迎へる同驛頭…

愛よ戰ひとれ（二十）

（懸賞上映映畫化）　福田正夫　泉武久畫

麗はしき獸性（五）

靜かなる嵐！──そこに邦雄は、撃破しかゝつてゐた。瞬間を、なにもかも忘れたのは、本能からくる熱情が、勝美の捕虜となつてしまつたのである。

唇は迫つて來た。

「あゝ！」

彼は激情と闘つてゐた。

「いけない、いけない！」

が、彼もその時勝美が、全靈を打ち込んでゐる強さに、引込まれずにゐられなかつた。

やはらかい白い手の慄え！　片手を頸にまいて、片手で胸をつかんで、彼女が蜘蛛ならば、この獲物をはなすまいとしてゐるのである。──彼は目をつぶつてしまつた。

彼は振りすぶり立てゝゐるものに、敗けたのであらうか？

彼はやつと彼女をおしとゞめて唇をふるはせた。

「あ、あなたは、……僕を、愛してゐる、ゐるんですか？」

「……」

彼女は輝しい光りを眼に浮べたのである。

「こ、これでもわからない？」

「でも……」

「私、私、なにもかも、なにもかも、あなたに捧げてしまふ！」

「ゆ、許されませんよ！」

「なぜ？」

「身分が違ひます」

「そ、それが、それが、どうしたの」

彼女は身をくねらせた。

「私は戀をしてゐるの、泣きたいほど。なぜそれがわるいの？」

「……」

「私は、かまはないわ」

彼女は全身に力をこめた。

「私、元は女王さまにでもなるつもりだつたけど、あなたといふ人が、……あなたが、出て來てしまつたのよ。それが、それがわるいんだわ」

「でも……」

「あなたは卑怯よ！」

彼女はひるまなかつた。

「それなら、なぜ私を助けたの。あの時、し、死んでしまへば、こんな目には逢はなかつたのに…」

理には合はないが、それが彼女の情熱だつたのである。彼女は眼に涙をわかして、近くしげ／＼と邦雄を見た。

「ねえ、愛して……」

「……」

「私、私ひとりを…！」

邦雄はうめいたのである。

「結婚してくれますか？」

彼は急にさういつた。

「えッ！」

それは勝美にとつて、思ひ設けぬものであつたかも知れなかつた。

「そ、それなら約束しませう。僕は、僕は、萬難を排して、……お許しを受けて、受けて見ます」

「……」

彼女は默つて考へてしまつた。

「と、父さんにいふのね」

「すぐです」

彼はわるびれてゐなかつた。

「僕は、僕は、公明正大にやりたいのです、何事でも……」

勝美はその意氣込みに打たれたやうに、輝々しく彼にすがつてしまつた。

──が、彼女の白い頰は急に輝きを失つて、翳つてしまつたのである。

大阪商船出帆

門司、神戸（大阪行）

×印二三等船客設備船　▲印 廣島寄港

うすりい丸	九月三日
▲亞米利加丸	九月四日
吉林丸	九月五日
扶桑丸	九月七日
×志あとる丸	九月八日
うらる丸	九月九日
はるぴん丸	九月十日
熱河丸	九月十一日
ばいかる丸	九月十二日

（午前十時大連出帆）

切符發賣所　滿鐵沿線主要各驛及各地ジャパンツーリストビューロー案内所

船車連絡切符（往復切符は汽車二割引、汽船一割引、通用期間二ケ月）

大連、門司、神戸間乘船切符（往復切符は復路運賃二割引通用期間三ケ月）

專屬荷扱所　各地國際運輸會社支店

大阪商船株式會社

大連支店 電話二一一五一番　奉天事務所 電話四〇八九番　新京事務所 電話三二一六番　哈爾賓事務所 電話五四三二番

北日本汽船

▣敦賀直航

●さいべりや丸（月三回）毎一ノ日出帆

●滿洲丸（月三回）毎六ノ日出帆

雄基發前九時　清津發後五時

日本海汽船

▣新潟直航

●嘉義丸（月三回）毎九ノ日出帆

雄基發前九時　清津發後五時

●國鐵及滿鐵主要驛並ニJ・T・Bニテ內地指定各驛迄ノ連絡切符發賣

內科、小兒科　性病、痔疾科　アヘン、モヒ　ヘロイン中毒

松本醫院

（入院隨意）（隨時往診應需）

日本橋通郵便局前　電話三七五六番

新京蓬萊町一丁目（警察署西一丁）

產科 婦人科

堀山醫院

入院隨意　日曜祭日午後休診

電話三一八〇番

產婆　天野オサヱ　中越フサノ

●工事部　土木建築請負並ニ設計監督

●商事部　川砂、煉瓦、白、赤、黑販賣

●運送部　專用トラック土建材料引越迅速取扱

新京曙町二丁目十四

合資會社 **大洋公司新京支店**

電話長四七三七番

食道樂 **みよし**

御氣輕にお氣持ちよき御座敷

入船町四丁目十九　電話四八八四番

九月一日ヨリ五日間

年一回の恒例

裏物大賣出し

1 日曜日　2 月曜日　3 火曜日　4 水曜日　5 木曜日

虫の音と共にいよ／＼涼氣が忍びよつて參りました

弊店恒例年一回の『裏物大賣出し』は回を重ねる每に盛況を加へつゝ秋冬物の御仕度には是非此の賣出しを皆々樣が御利用下さる事と存じます

特價品

三巾天竺	一丈二尺物	一.〇〇
金巾夜具裏	一枚分	一.二〇
天竺大巾物	五丈六尺	二.八〇
金巾裏地	一反	一.一〇
モス八掛	九尺物	.九〇
人絹八掛	一丈物	.九〇
人絹羽織裏	一枚分	.八五
錦紗八掛	一丈物	一.五〇
紅絹	二丈物	一.五〇
白絹	同	一.五〇
赤紋羽二重	半反物	二.二〇
羽二重羽[illegible]	一枚分	二.〇〇
古濱一ッ身友仙	半反物	五.八〇
名仙夜具地	一反	三.五〇

外ニ特價品澤山……

大連浪速町

伊藤呉服店

新京見物場

性の百貨店

新京富士町 みくに湯橫

蔦乃家

富士町二丁目　電話二五〇七

高石歯科

新京曙町二ノ六

ヒスイ　寶石　裝身具

新京ダイヤ街

寶山洋行

電話四九六〇番

新京驛より中央通へ二丁

新京圓宿（御一泊八十錢）

浴室の設備あり寢具大清潔御家族連れの方便利なり

知識眼科醫院

新京大和通六六　〔電話開通〕電六六四六番

吉野町の「御壽司」の御下命は！

浪花館

御旅行！野遊には當店自慢の松前壽司を!!

「出前迅速」

電話三二八三番

機械製作並に修理

瓦斯熔接、鐵工火造、建築金具

東三條通六十番地

長春鐵工所

電話六五三六番

登録商標

森永ビスケット

登録商標

森永ドライミルク

母乳代用標準粉乳

東京小兒科大家の推奬

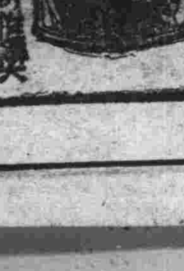

●御醫者樣の次席●

草津溫泉湯の素

一、入浴中は勿論浴後の氣持は何んとも言へぬ

一、身体を暖める許りで無く殺菌力强大傳染病花柳病の防止皮膚病婦人病に卓効あり

一、關節疾患外傷痔疾神經痛リャウマチス捻挫に奇效あり

一、石鹸の使用差支なく浴後洗濯を爲すも染色の虞なし

●近頃紛らはしき類似品あり御注意御指定の程を！「草津溫泉湯の素」に

お電話下さらば一回分の見本壜を差上ます

風土病やら婦人の病……湯の素

北滿總代理店　新京軍用路　合辦酒釀造元　**協和公司**　電話五九一五番

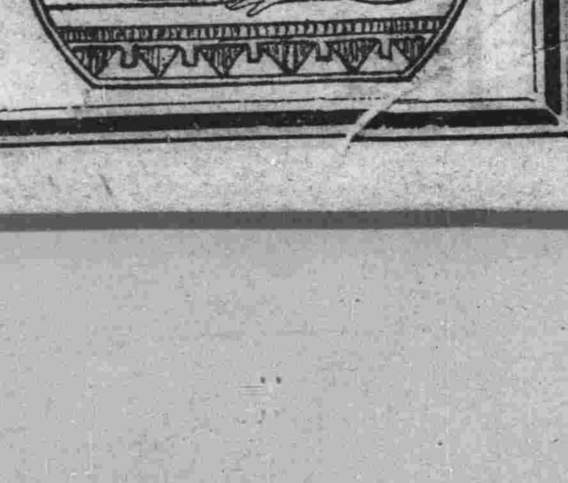

內科小兒科　花柳病科　肛門病科

新京ダイヤ街老松町

筈元醫院

電話五六一六番

本日より製造開始

桐タンス

優秀なる職工が參りました……是非御利用を

月賦販賣の便あり　何卒御利用を…！

新京三笠町二丁目十一

原田箪笥店

產婦人科　內科　小兒科　性病科　皮膚科　泌尿科　往診入院

新都醫院

院長 醫學博士 饒村佑一

副院長 女醫 饒村貞枝

醫局員 女醫 伊藤津

本院 梅枝町三丁目（電二七六四）

產院 東二條橋角

分院 朝日通り五五（電六四八〇）